臺灣日日新報 夕刊
七月十九日
夕刊定價一部二錢
印刷兼發行人 江口 清作
發行所 臺北市榮町四丁目 臺灣日日新報社
基隆市 基隆支局
臺中市 臺中支局
花蓮港街 花蓮港支局
臺南市 臺南支社
大阪市 大阪支社
東京市 東京支社

國策會議は午後

陸軍の申出により

【東京十九日發同盟】十九日午前十時新內閣の首班近衞公は左の如く發表した——昨夜遲く陸軍から申出があつて重要國策會議を午後にして欲しいとの事であつたので本日午後重要國策會議を開催する、尚本日午前十時半鮎川滿業總裁に來邸して貰ふことになつてゐるがこれは近衞公が鮎川總裁の意見を聽取するためで組閣には全然關係がない

午後三時から開かる

【東京十九日發同盟】近衞次期首相の組閣に際し國防、外交に關する基本方針を決定すべき重要國策會議は十九日午後三時より荻窪の近衞公邸において開催されることとなつた

近衞公、鮎川總裁と會見

【東京十九日發同盟】十八日夜入京した滿洲重工業開發總裁鮎川義介氏は近衞公の招きに依り十九日午前十時二十分近衞公邸に入り近衞公と會見、滿洲國の最近の事情を中心に新內閣の外交經濟政策の根本方針確立に關し重要進言を行つた、右は近衞公が同日午後から開かれる最高國策會議に臨むに先立ち各方面の意向を徵して萬全の肚固めを爲さんとするものと見られ重視される

東條中將は午前

陸軍首腦こ會談

【東京十九日發同盟】東條英機中將は十九日午前九時陸相官邸に入り畑陸相と會見、約三十分に亘り懇談、今次政變事情並に陸軍三長官會議において後任陸相に推薦された事情等に關し說明を聽取して同九時三十分會見を終り引續き阿南次官、武藤軍務局長、河村兵務局長等と會談、午後開かれる重要國策會議に臨む心構へに資するため陸軍の抱懷する內外の新政策樹立につき協議を重ね正午過ぎ會談を終つた

東條中將航空本部に立寄る

【東京十九日發同盟】陸相官邸における陸軍首腦部との會談を終へた東條中將はそれより航空本部に立寄り午後三時までに荻窪の近衞公邸に赴き國策會議に出席することになつた

日米關係は當分暗鬱

新內閣に對する米の見透し

【ニューヨーク十八日發同盟】近衞公の再出馬は米內內閣退陣の事情よりして當地においても豫期されて居た處で寧ろ當然の事として受取られて居る、日米關係損益論で見ても日本政界の政治情勢より見ても近衞公の再出馬は寧ろ政治の常道を行つたものと見て居り、第一次近衞內閣以來最近三ケ年に於ける最も強力內閣の出現と觀測する向が多い、併し一般には近衞公が取る外交政策を主要視して居る事として[illegible]公を首班とする內閣はその內外政策において全體主義の色彩が濃くなる事は必至であらうとの印象が強い事は爭はれない、松岡洋右氏の新外相は同氏が米國に知己も相當多く、よく知られて居る關係上好感を以て迎へられて居る模樣である、而して後繼內閣がその外交關係に於て獨伊に接近する事は不可避とする米國としてはそれが獨伊との軍事同盟等の形で實現する事が最も危惧されて居た事として外相に新る軍事同盟と最も密接な關係ありと目されて居た人物の起用を見ず松岡氏が起用された事は日本が獨伊と軍事同盟に入る可能性を幾分でも減少させるのではないかとの印象も一般に抱かれて居る、併し乍ら米國一般には米內內閣退陣の經過から新內閣の外交政策は外相の人物如何に拘らず軍部の抱懷する方策が斷行されるに至るだらうとの觀測が強く日本の第三國に對する態度が急速に積極化し先づ第一に英國の在極東權益が槍玉に擧げられるのではないかと觀測する向が多い、一方米國に對しては今後不測の事態の發生せぬ限り兩國の關係が急激に惡化する事はないとしても差當り兩國關係は現在の儘の重苦しい空氣が持續される事は不可避ではないかとする意見が強い模樣である

松岡外相に

英國は好感

【ロンドン十八日發同盟】近衞內閣の全容がまだ判明しないため新內閣に對する批評は餘り現はれないが、松岡外相に對して英國政府筋では新外相が元々外務官出身で英米にも多くの知己を有し國際通でその際の先輩も角として、その人となりも圓滿な常識の所有者であるとしての聲の高い好感を表して居り、一般にも同氏の外相就任に依りそれ程急激な外交政策の轉換があるものとは豫想されて居ない

後任法相に

岩村氏を推薦か

【東京十九日發同盟】司法部では司法大臣の後任銓衡について近衞公が如何なる方針を抱いてゐるか重大關心を有してをり、木村法相は十八日三宅次官との懇談に關し[illegible]は政治家の建前から總理大臣自らが司法大臣を兼任する場合は別としてその他の關係が司法大臣就任の形を採ることに對しては反對してをり、殊に內務大臣の法相兼任に對しては司法權獨立の建前から強く反對することになると云ふので[illegible]意を表明してゐる、而して木村法相に後任者[illegible]の相談があつた場合には岩村檢事總長を推薦し、檢事總長の後任には東京控訴院檢事長松阪廣政氏を起用することに意見の一致を見た

星野長官東上

【下關十九日發同盟】十八日空路東上の途天候不良のため大阪より陸路東上に變更した星野企畫院總裁は十九日朝入港の關釜連絡船金剛丸で下關着同九時二十五分發東上した

鎭南關附近の支那側砲臺上より佛印國境を視察する我が〇〇部隊長(十日)

英國は思切つて

極東政策を轉換

日本での反應を重視

【ロンドン十八日發同盟】チャーチル英國首相は十八日下院で英政府の新極東政策に關する重大說明を行つたが右說明に於て英國政府の立場を一、日本軍の軍事行動を促進行爲視する從來の態度を清算し東亞安定勢力たる日本の立場を認めたこと
一、政治的考慮から九ケ國條約の原則を直接否認はしないが日支兩國間の和平が確立した場合右支那政權と不平等條約の廢棄、租界返還、治外法權撤廢等に於き交渉する用意あることを聲明したこと

は英國政府の現狀に於ても許さるべき限度に於て最大の和平態度を示したものだと解される、英國政府は實際に日本と米國政府の孤立を再三にわたり[illegible]を押切つて現狀を認めたことは利害打算から勿論極東に於ける英國利權の轉換を斷行したことを

[illegible]

英國首相と

議員の應答

【ロンドン十八日發同盟】十八日の英國下院においてチャーチル首相は撰擇物資の緬甸經由輸送禁止並に香港經由の輸送禁止に關する重大發表を行つたがこれに引續き議員との間に次の如き質疑應答が行はれた
ノエル・ベーカー議員(勞働黨)チャーチル首相の聲明の意味は英國政府が今後九ケ國條約その他の條約の基礎の上に立つて極東政策を轉換するといふ意味か、右聲明は極東に於て[illegible]を[illegible]
チャーチル首相 余の聲明は政府において十分な考慮を加へたものであるから我々は誠意ある回答を得る
ホペリシア議員(自由黨) 前述の日英交涉は日本政府の對外政策の變化を示すか
チャーチル首相 日本の態度を確保するか否かは未だ知らない、然し今日の東亞に起つてゐる出來事は今後の東洋に於て大いに影響されるものと思ふ
ホペリシア議員 英國政府は日本の要求に屈服して英米及びソ聯政府と協議したか
チャーチル首相 英國政府の極東政策は英國と米國政府との間に於ける密接な連絡の下に行はれたるもので、その點は十分に考慮した上でなければ決定されない

英が重慶政府に

日支和平を說く

【ロンドン十八日發同盟】チャーチル首相は十八日の下院に於ける極東問題に關する演說に於て重慶政府が英國の勸告に應じ日本と和平を締結するならば英國政府は和平成立後治外法權の撤廢、租界の返還及び不平等條約の廢棄の交渉に應ずる用意ある旨を言明した

英國首相の演說

【ロンドン十八日發同盟】十八日の下院に於けるチャーチル首相の演說要旨は左の如くである
英國政府は日本政府の要求に基きビルマ及び香港を經由支那に送られる軍需資材その他の輸送を禁止する事に同意した、この事は我々が支那に對する義務を放棄したものではない、英國政府は一方に於て支那の自由と獨立とを保障すると共に日英兩國の緊張した關係を緩和せんとするものである
[illegible]

冪々たる非難

十八日の英上院緊張

【ロンドン十八日發同盟】十八日チャーチル英首相の下院における聲明と同時にハリファックス外相は上院に出席して同一內容の聲明文を朗讀したが、聲明に盛られた對日讓歩は英國の極東政策轉換を意味しその極東權益を危殆に陷れる惧れがあるといふので各議員は冪々たる非難の聲を浴せた、ハリファックス外相もこれに[illegible]
[illegible]
アディソン卿(勞働黨)ハリファックス外相の重大聲明について[illegible]
[illegible]

禁絕は日本の

御機嫌取り

米上院反對論

【ニューヨーク十七日發】本社特電 英國官憲は十六日在米英國大使館を通じハル國務長官に[illegible]

最終閣議

【東京十九日發同盟】米內內閣の最終閣議は十九日午前十時から首相官邸で開會、[illegible]

駐ソ英大使ス氏と會見

【ニューヨーク十八日發同盟】ドイツの英本土進入作戰開始に先立ち[illegible]スタフォード・クリップス卿は七月初旬[illegible]

民政有志會合

【東京十九日發同盟】[illegible]

セメント聯合

生產制限三割に緩和

【東京十八日發同盟】セメント聯合會では十八日大阪丸ビルに理事會を開き[illegible]

人事

▲矢野弘氏(日滿實業協會理事)十七日夜行にて南部へ、二十日又來北(鐵道)
▲淺田良逸氏(日本綜合製粉)十八日夜帰宅
▲中村[illegible]
▲吉岡衛治氏(日本アルミ高雄工場長)十九日來北(鐵道ホテル)
▲チャンダー・マカヌ氏(同桐米會社員)[illegible]
▲永井潤次氏(日東製油)[illegible]

無絃琴

▲現在のやうに世界が、又國家が、[illegible]

ヒ總統重大演說

十九日國會を召集して

【ベルリン十八日發同盟】ヒトラー總統は十九日國會を召集し重大演說を行ふことになつた、[illegible]

汎米會議は重大

ハル國務長官が示唆

【ワシントン十八日發同盟】ハル米國務長官は二十日から開催されるハヴァナ汎米會議に出發するに先立ち十八日記者團との會見で汎米會議の重要性を強調して次の如く語つた
二十一ケ國の全米洲諸國は今回の會議において歐洲戰爭により惹起された凡ゆる西半球共通の問題を現實に即して審議すること と思ふ、殊に西半球防衞問題は最も重要な問題の一つである

パウル攝政の行動重視

【ストックホルム十八日發同盟】ユーゴースラヴィア[illegible]パウル攝政は十八日ユーゴー政府首腦を伴ひベオグラードよりイタリア國境の某方面に出發した、目的は明かにされていないが[illegible]

三國志

(出廬の卷)

吉川英治作 矢野橋村畫

(253)

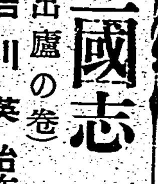

改元 (二)

山東の地は遠いが、帝が洛陽へ遷都された事は逸早く聞えてゐた。
黄河の水は一日に千里を下る。
夜の明けるたび、舟行の客は新しい噂を諸地方へ撒いてゆく。
「目に見えないが大きく動いてゐる。鉄々動いて休まない天體と地上。……ああ偉大だ、悠久な運行だ。大丈夫たる者、この間に生れて、幸に、生き效ひある生命を持たないで何うする!――おれもあの群星の中の一星であるに」
曹操は、天を仰ひでゐた。
山東の兗州は未だ政情不安だつた。
[illegible]

今や彼の大望に不足でなかつた。
「これからだ!」
彼は、自分に云ふ。
「曹操が曹操の生命を眞に摑むのは、これからだ。――われこの土に生れたり矣。――見よ、これからだぞ」
彼は、今の小成と、榮華と、人望とをもつて、甘んじる男ではなかつた。
その兵は、現狀の無事を保守する番兵ではない。攻進を目ざして休まない兵だ。その姿は、今の幸福を希む逸樂の寢床ではない。前進又前進の足場である。彼の抱負は測り知れないほど大きい。彼の夢は多分に、詩人的な幻想をふくんではゐる。けれど詩人の意志のごとく弱くない。
「曹操……。そんな所にお在ででしたか。宴席からお姿が見えなくなつたので、皆どこへ行かれたのかと眩いてゐます」
「やあ、夏侯惇か。いつになく今夜は醉つたので、獨り酒を醒まして出てゐた」
「まさに、長夜の御宴にふさはしい晚ですな」
「まつたく、歡樂もおれはこんな[illegible]」
「はい」
「口を嗽ぎ、手を淨め、酒氣を洗つて、大評議の席へ集まれと傳へろ。わしも直ぐそれへ臨むであらう」
「はつ」
曹仁は、馳け去つた。
[illegible]

グッスリ安眠・朝ご飯が美味しくなる

頭寒足熱
福德陶枕

枕全盤が特別陶質の空洞式だから血液の逆上で熱した頭が、氣持よい吸熱放熱作用で間斷なく冷されるにつれ、血液は順に下り、申し分ない「頭寒足熱」になる。

涼しい吸熱作用

硬くて痛くない
枕の面が適當な彈力をもつ陶片で巧妙に組立られ、頭の形その儘に自在に凹凸起伏して少しも痛くない

芳香オゾン發生
發明的裝置により一晚中芳香と共にオゾン性酸素を發散、寢室の空氣をスガ〳〵しく淨め血液を新鮮に蘇らして效力を倍加する。

[illegible]

こんな方は是非!
◎夜分オチ〳〵眠れない人
◎頭重くボンヤリ、無氣力になりがちの人
◎肩の凝り、耳鳴、めまひに苦しむ人
◎食慾なく、血色悪へ、夏瘦せする人

美本送呈 ハガキで左記本舗へ御申込下さい、本器の詳しい說明と體驗例を記載の美本「陶枕治療法」を無代で差上ます
東京市小石川區東青柳町一の二〇 陶枕療法普及の會

臺北市本町二丁目 永井裕商會
基隆市義重町二丁目 井手商店
花蓮港街黑金通り 大嶽廣三郎商店
有記特約店に品切の場合は遠方は本舗へ直接御申越を。
注意・不完全粗製のニセモノあり、紛れぬやう必らず「福德」印と「オゾン發生裝置」の有無に御注意乞ふ

實に不思議!こんな強い力が自分にあるとは知らなかつたと全讀者た〻驚嘆!感激!!

心身苦脫
神の力と人の力
時局普及版 一圓五十錢

天眞道々主 田村靈祥著
公爵一條實孝題字 日本學藝協會長下田歌子序(題字は四十版發賣中)

貴方が若しも病苦に泣き、貧困に惱み、うち續く不幸に苛まれて居たら、今スグ迷はずお讀みください。
讀んだ瞬間から目の前がパッと明るくなり、病魔退散、運命打開も易々たる大信念が勃然と湧上つてきます。誰のお蔭でもない、貴方自身の內に眠つてゐる不思議な靈の力がさうさせるのです。つまり弱いと思つてゐる人間の體內から強い偉大な、未知の力を引出してくれるのが此本の功德なのです。靈醫術の開祖田村先生が、邪惡な類似宗敎の氾濫を嘆いて之を眞向から粉碎し、眞に明るい人生、强い生活を長期戰下に打立て、此世の不幸と悲しみを一掃しようとする大念願が世の弱い人々に味方して遂にこの本を書かせたのです。

增刷又增刷 物凄い反響
◆四六判・三百餘頁 ◆普及版の他に上製美本あり…貳圓
◆ハガキで本部へ申込めば代金引換で送本(送料不要)

東京市小石川區護國寺前五〇
發行所 天眞道本部
(振替東京六五五九六番)

決死の閉塞部隊員 興化灣深く突入

敵彈雨飛の中で作業

慌てゝ逃げた敵軍

深滬灣に蟠踞の正規兵

【〇〇艦上にて染浦本社特派員發】

抗日を煽つた某國の暗躍

長谷川春子さんの前線視察談

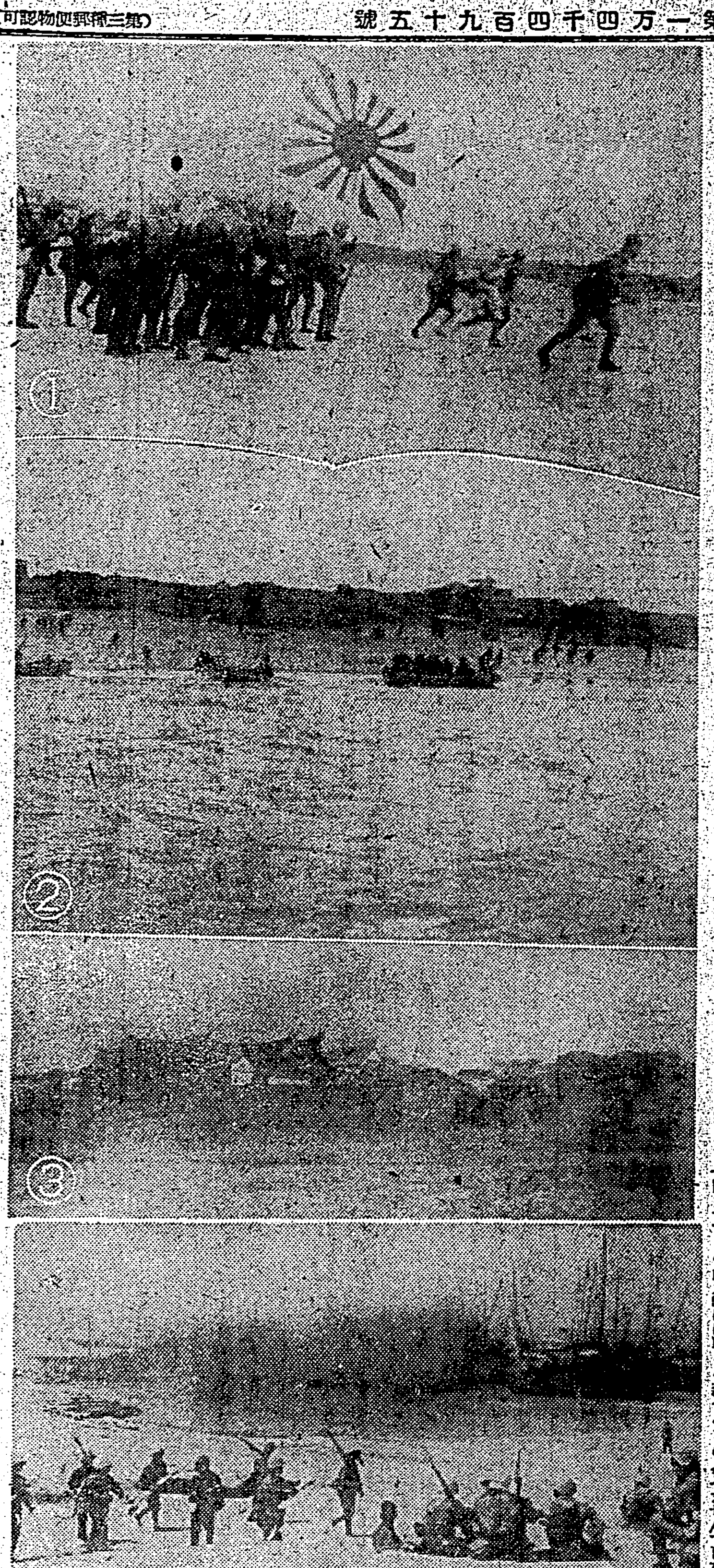

深滬灣に敵前上陸

①②は深滬海上陸の我が海軍陸戰隊③皇軍が攻略した永寧城内④深滬海上のジャンクの群…染浦本社特派員撮影(總督府檢閲濟)

臺北市民の憩ひ場 林間體育場誕生

親指山の丘陵地帶に

隈本大尉の遺骨 二十日夜新竹へ

高雄憲兵分隊廳舍落成

きのふ嚴肅に竣工式

波多野事務官廣東で各方面を視察中

神饌田播種祭

夜間飛行で東京へ

東條新陸相却々の御機嫌

"全く電撃的入京で"

新陸相、畑さんと對面の辭

高度六米に上昇

短日月の練習では珍らしい上達

滑空機實習の第四日

臺北飛行クラブ、グライダー部は十九日...

航空少年團員に告ぐ

東京商品取引所設立さる

初等教育制度の審議委員會

近く特別委員會

委員長は島田氏

蔣を恨む南洋華僑

抗日の惡夢から醒む

日々に日本を絶讚

米國學生達の感想を聽く

廣東で劍道昇段試驗

海上警報

小店員を鍛錬

十五日から商店道場始まる

暴利取締令を說明

惡三百代言

先づ二氏決る

祭祀研究會

新竹商議で委員總會

新造豪華船の その內容決る

郵船の內臺航路配船

油蟲退治薬を交付

哀れな女

直潭山へハイク

今夜の放送

△六・〇〇子供の時間・こども音樂講座「樂譜の讀み方」弘田龍太郞▲六・二〇童謠▲六・四〇世界の…

あすの天氣

臺北地方【今晚東の和風雨 明日東の疾風晴後驟雨】

北部地方　東の疾風晴後驟雨

東部地方　北東の疾風晴後驟雨

西部地方　北の和風曇後驟雨

南部地方　北西の疾風驟雨

澎湖地方　北の和風曇後驟雨

今晚の映畫

◎國際館　正午上映

◎タイゲキ　正午上映

◎芳乃館　一時上映

◎大世界館　正午上映

◎第二世界館　正午上映

◎新世界館　正午上映

冨に力久耐くよき書

オリオンペン

調快りべ滑のンペ・力彈の度適

るへ使く永へ具を性酸耐の度高

丸善株式會社

腸カタルにわかもと

Columbia

主題歌はコロムビア時代

松竹大船映畫主題歌

又々大ヒット!

相呼ぶ歌　西條八十・詩　古賀政男・曲　霧島昇　菊池章子

無情の花　西條八十・詩　早乙女光・曲　二葉あき子　桑野通子

3倍の耐久力

齒の內側を清潔に磨くには丹頂の中高植毛が一番です!

丹頂歯ブラシ

風雲の愛

グリコ

タベタベ・アマヤドリ

モデナ　養毛劑

フケ止に　痒み止に　拔毛止に

葛原工業所

七分搗の御飯に慰問袋に是非　ごま鹽

御料理　喜晴

田和皮膚科

專門花柳病科　周磐石

台北市太平町二丁目

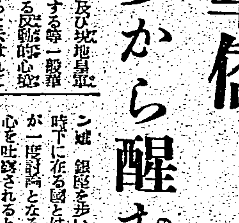

食物と……性質知能の關係

[illegible]

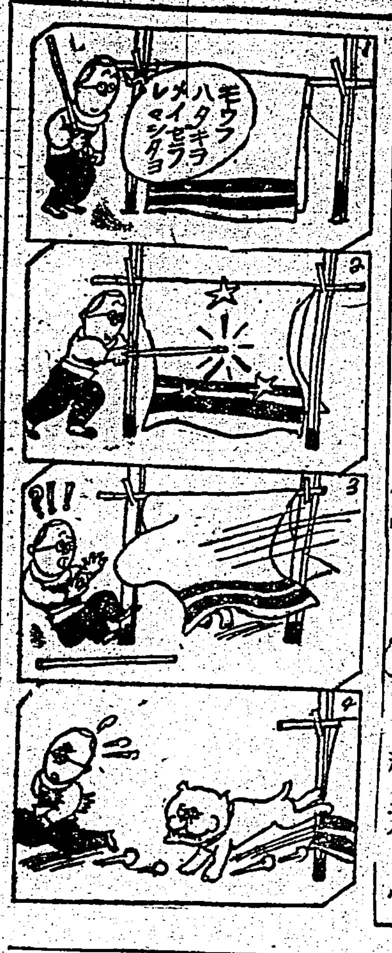

連載漫畫 ジン六サン 42 紙左馬

胃潰瘍とヴィタミンK

[illegible]

夏瘦は何故起る？

カロリー不足と胃の機能低下

醫學博士 立花次郎

[illegible]

茉丁香花

[illegible]

腺病質の子供と夏期の鍛錬

鈍性と銳性

肥つた腺病質

世間の誤信

運動と安靜

[illegible]

風呂敷應用の買物袋

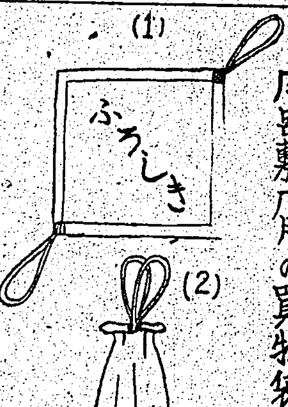

[illegible]

暑中の旅行に便利な家庭藥

大病もこれで未然に防げる

[illegible]

反應知とは

體重の增加

（主婦ノート）

[illegible]

神經痛リウマチが治る

七年間も患つた神經痛を治した私の全快體驗談

靜岡縣 須藤〇江様談

[illegible]

指の節々の變なハレを治した名藥

[illegible]

膝と肘手首が痛む關節リウマチスが

人から勸められた家傳藥のお蔭で最後にヤツと救はれました

群馬縣 小林〇次郎氏談

[illegible]

慢性神經痛の腰と股の痛みが

黑色の快便がついたら短時日でズツカリと治りました

神奈川縣 大川修〇氏談

[illegible]

顏の痛いのが取れた喜び

[illegible]

神經痛リウマチの家傳の名藥劑

痛みの早く取れるのに驚く

[illegible]

豐山院頒布所

專賣特許の ホルモン及び ヴイタミン配合

クラブ美身クリーム

榮養と藥效作用で皮膚障害を防止し若肌にする！

夏の刺戟は皮膚の障害となりがちです。皮脂と汗の極度の過剩分泌で肌は粗く弛んで榮養不足の際、クラブ美身クリームで榮養を補給しませう。

肌が疲れたり、汗や脂で汚れたりしますが特にクラブ美身クリームをお使ひになれば專賣特許の科學作用でホルモンが肌に滲透して榮養となつて美しい健康肌にする生理作用があります。

◇肌の榮養に

ホルモンとヴイタミンで若さと健康美を增す榮養作用のクリームで最高性能をお使ひになつて御認識下さい

◇日ヤケ止めに

外出の時にはクラブ美身クリームを幾分濃目にしますと紫外線を適度に遮り日ヤケ止めとして優れた効果があります。なほ、化粧下としてお使ひになれば白粉が一日中崩れません。

夏季の健康化粧法

上品な身嗜み

夏どきは汗で切角のお化粧も崩れ易くお困りでせう。しかし捻肌のお手入れにクラブ乳液とクラブ美身クリームさへお使ひになつて御覽なさい汗にも化粧の崩れない健康化粧が短時間で出來ます。順序はクラブ乳液を脱脂綿につけてお顏や衿を充分拭けば脂や汗、汚れを淨め過剩分泌を防ぎます。次にクラブ美身クリームを白粉下に用ひますと地肌を美しく健康にします。そこでクラブはき白粉をつけますと化粧が一日崩れません。

G-N 55

星ぞら（100）

……上原謙主演映畫……
井伏鱒二 作
吉田貫三郎 畫

有閑家庭の多忙（二）

杏子は加奈女を見て半ば冗談のやうに云つた。
「お姉さまは、今日は措け持ちなのね。武藤さんにも、お目にかからなくちやいけないし、大塚さんの歯の浮くやうな話のお對手もしなくちやいけないし……このところまるで押れつ子みたいだわ」
「お生憎さま……」
加奈女も嫣らか嫣いで、杏子を睨むやうな眞似をした。
「杏子ちやん自分の亂荷を、瞞避するつもりなのね。大塚さんの歯の浮くやうな話、杏子について來たもんだから反つぽ向いてゐたのね、でも、大塚さんは杏子ちやんに、あこがれてらつしやるのよ」
「あら、ずるいわお姉さま。初め大塚さん、お姉さまを慕つてらしたんですもの……お姉さまこそ、重荷を感覺したいと思つてらつしやるんで其の罪に陥るつてきにこのことね」

杏子も加奈女も何の冗談もなさそうに默つてゐた。
「杏が姉も、あの靑年の文學上の所說は、よくわからんが、……要するにあの靑年は、紳士的に吾が家に出入りしてをることは確かなやうだ。初めに話を云ひに來た。次には、一家ぢうの芝居の切符を……

……つて來た。次には、花束を持つて吾が家まで芝居に御足勞をしたと云うて禮に來た。今度は、安部を殺察に行くと云うて、わざわざ挨拶に來た……われわれに敬意を拂つてゐる證據だ。確かにさう思はんければならん」
しかし杉野院長氏は、話に結論をつけることが出來なくて
「要するにお前たち、今後とも自重しなくてはいかんのだ」
さう云つて、杉野院氏は席を立つて部屋を出た。
加奈女と杏子とは顏を見合せた。兩人とも申し合せたやうに肩をすくませたのである。

するとと、傍でそれをきいてゐた杉野院氏が
「もう止せ、くだらん話は止せ」
と二人をたしなめた。
杉野院氏は娘たちと違ひ、大塚といふ靑年をそんなに見くびつてはゐないのである。幾らか末の見込みのある靑年だとさへ思つてゐる。
「しかし、大塚といふあの靑年は今度、滿洲とか北支とかに視察に出かけるんだと云つてをるさうだ。お前たちによろしくと言つて、出行を祝す言葉を述べておいで」
「でも、會つたつて意味ないんですもの。あたし、御遠慮いたしますわ」
加奈女は尻込みしてから杏子に云つた。
「杏子ちやん、あなた會つてらつしやいな」
「あたし嫌や……」
さうして二人とも、容易に口をつぐんでしまつた。杉野院氏はこれを見て、このところ自分の立場を娘たちに諒解しておく必要があると思つた。なぜかといふに、大塚を當家に出入りさせるやうにしたものは、杉野院氏自身なのである。
「あの大塚といふ靑年は、初め杏が娘のところに、詫びを云ひに來た。加奈女を追ひまで散歩さして相すまんだと云うて、吾が娘に詫びを云ひに來た。それから何といふこともなく、自然に出入りするやうになつた。これは、お前た……

事變三周年記念座談會
建設精神を語る（三）
―内地、大陸別扱ひは禁物―

木村　政府には現地の徵發機關ももう少し內容的な活動をして貰ひ度い。さうすれば渡航する者も、安心して渡航出來ると思ひます。

古川園　政府の催啞許りでなく、何にしてもさうだが、これは現地出先機關が多過ぎはせぬかね。これが日本行政機構の缺陷でも……

大伴　これは反面現地日本人がまとまつてゐないと云ふ事にもなる。これが現地に於ては他民族から乘ぜられる機會を作る事にもなり、それには個人の習性と云ふ事をもつとはつきりと考へたいと思ふ。事變當時チャハル工作の時の一般[illegible]がチャハル各縣の接收當時、一縣に對する接收班の費用は僅に二百圓でした。如何に小縣と雖も一縣の接收に二百圓では足りないのですが、當時は金を一錢でも無駄にするなと云ふ氣持が橫溢してゐたため、自分の懷中を割いて迄もその工作を助長したと云ふ事があつた。これは自分の習性と感ずればこそ出來る事ではないかと思ひます。

佐藤　色々皆さんのお話を承りました。結局東亞の新建設、聖戰目的完遂といふ亞細亞千年の大計を樹てるには、つまる所大陸邦人の質の問題と教育方針の是正と云ふ事になりますが、これは尤もな事であり、且つ又、本質的な問題である以上、この問題を解決せぬ以上は百萬言を費しても無駄な事と思ふ。が、然し現在既に大陸に居られる邦人を一々どうすると云ふ事も到底出來得ない問題でありますが、現地に於て少くとも邦人の指導的立場に居られる皆様方の斯かる反省的な御意見であるならば、其運用の方法は又自ら開けるのではないでせうか。この本質を主眼としまして、經濟的にはどう行けばいいか、古川さんお願ひします。

古川　現在蒙疆の經濟力是と云ふ事は、地下資源の開發と生産の擴充と云ふより外にはないでせう。勿論、これも先程お話のやうに本質の問題が未解決では駄目なのですが、或意味に於ては地盤資本の發展と言ふ事が一番に考へられるのではないでせうか。蒙疆と云はれるこの蒙疆には、現在あらゆる角度から見ても高度な產業とか、高度な工業は十年或は二十年先ではないですかね。それと又企業投資にしても日本を離れた蒙疆獨自の企業と言ふ事は相當考へねばならん事と思ひます。現在迄にやり來つた蒙疆の物資を以て、外貨を獲得すると言ふ考へ方には相當な無理があつたのではないか、それ迄の組織はまだ統ばなかつたのではないかと種々考へさせられる節もあるのです。さうする內には夫に相應する方式が必要だつたのではなかつたでせうか。日本と離れた蒙疆はないと云ふ考へ方も、蒙疆邦人一般考へてもいい時期ではないかと思はれるのです。それは具體的には一方的ではなかつたかと云ふ事、つまり蒙支那人と云ふ事に落ち着くのではないでせうか。

宮本　それはもつともです。

大井　さう云ふ事よりして地盤資本と云ふ事が考へられます。地下資源の開發には何を云つても豐富な資金と技術を要する必要があります。この資金も各個々でなく、一元的な方法これは國策によつて目的が選ぶので已むを得ぬ所もありませうが、出來る範圍でさうあり度いと考へます。それと日本人は經濟をやるには地元大衆の經濟力なんて事も考へる樣にならなくてはいけないと思ひます。大陸山の大踏襲などは押ひしぎして北支將來の手でどんどん大衆にやる事になり、既に第一期は第一期を四ケ月の豫定で蒙疆に當手しました。この結果によつては、相當蒙疆の見透しも出來るのではないかと思ひます。

木村　何れにしても宮の建設期に入つたと云ふ氣でやつて行き度いと思ひます。これによつて……

（八段）齋藤銀次郎 ▲（五段）荒巻三之
香落（第廿一局の六）（圖は七四歩迄の局面）

本社主催　將棋高段者對抗戰

九	八	七	六	五	四	三	二	一
香	[illegible]	歩	飛	歩	歩	歩	桂	香
[illegible]	[illegible]	[illegible]	[illegible]	[illegible]	[illegible]	[illegible]	[illegible]	[illegible]

持駒（齋藤）ナシ　▲荒巻（持駒）ナシ

▲八八玉（一分）△七三銀（一分）
▲七八金（一）△九四歩（一）
▲一六飛（一分）△六二飛（一分）
▲三五歩（二分）△同　歩（一分）
▲四五歩（一）△六四歩（五分）
▲一四歩（一分）

齋藤氏一回勝二回目
指手六十手　持時間各九時間
消費時間 ▲二時間三分 △一時間四十六分

下手攻撃の火蓋を切る

觀戰記　八段 金易二郎

荒巻氏、八八玉と平抱したのは賢明、それは此の筋の歩を切られてゐる關係上、接戰ともなれば、必ず危機に陥る虞があると[illegible]
齋藤氏、果して七三銀だ、私の豫想は略々適中した、七三桂では……

……如き云ふ事にもなります。
森　信用と言ふ事ですね。
遠藤　それもあるでせうが、吾々はあくまで聖戰を認識たらしむべく努力せねばならぬと考へます。日本人は一般に個人經濟に無駄がある。それと生産、消費（生活）をもつと明らかにする事と配給機構を確立して、日本……

―今日の話題―
新體制と財界一般

新政治體制の經濟的體系に就いては色々な議論が行はれ財閥解體、國營化に關するプラン・トラスト論が、その方向、深度等を種々方面では論じてゐる。大阪の政治經濟研究會は新體制に對する要望として
國民生活の統合化によつて國家總力的政治體制の確立を目標とする新體制運動の正鵠な進展を期待する
……

一、國際間取引其の許す範圍の具體的取極めを行つた。
……

少年物語軍事
風車の上の命（上）
新井太郎

東部國境

この前の歐洲大戰の時のお話。ドイツの東部國境の小さい村に、一軒の風車小屋がありました。風車は、若さんが、ドン・キ・ホーテの本を讀んだり、オランダの繪を見る時に、いつも出て來るさうに、十字にとつてある大きな四枚の翼を、小高い國境の丘の上にクルリクルリとまはしてゐたのです。……

危險な村

……

叩く音が……

……

全國女子中等學校合唱大會

紀元二千六百年記念のための全國女子中等學校合唱大會が日本放送協會の主催により十一月十七日各中央放送局からの放送によつて行はれることとなつた……

女子の映寫技士が殖える

本年度上半期に於ける總督府映寫技士試驗の成績は甲種合格……

海外映畫短信

▼ノエル・カワードの戲曲「……」……

木村名人講評

下手八八玉と深く圍ひ、飛側の金をを寄して一六飛以下三四筋に向つて攻撃の火蓋を切つたのは、全軍の退嬰なき活躍狀態を考慮して正に戰機を捉へたものといへる……

夕刊經濟欄
肥料價格は据置か

臺灣製紙總會
配當一割据置　取締役を改選

商況（十九日）

東京銀行貸株　東京短期日歩　東京短期取組　東京長期前場　東京國債前場　大阪短期前場　大阪長期前場　東京長期總取組　橫濱生絲前場　大阪棉花前場　株式社債　爲替　金塊　銀塊　棉花　生絲　小麥　砂糖　大豆　神戸爲替　正金建値

[illegible]

臺日案內

書籍　書籍買入 野田書房
醫院　新三國誌
性病科 永吉醫院
寫眞　カメラ中古品高價
內地土產　桐田のパインアップル
桐田の冷し西瓜パイン
時計眼鏡　和田はメガネ専門
メガネ専門 日光堂
金融　電話商品券
電話商品債券 三成社
ラヂオ器械
洋服　婦人服地
夏の婦人服飾品
藥種商　肺炎 梅肉X
樂器　ピアノ オルガン
中古ピアノオルガン
自轉車　高級自轉車
料理屋　新起食堂
雜件　旅行鞄 村井鞄部
ハンドバツクなら
特許商標
冷藏庫修繕 八木

衞生大掃除には

……して來るのも防ぐから安心です。今年の衞生大掃除にはぜひ實行を……

治淋特效

迅速なる独自的効力！

尿路の細菌性症患、殊に淋疾に對して今や世界的評判の NH2SO2 基を含む化學療法の出現こそ正に從來の療法に一新生面を拓くものであると云ふべきである。今や實驗的時期は過ぎたとは云ふものの、この種藥劑に對する認識不足から起り勝ちな不用意極まる濫用は避くべきで、なるべく專門醫の所說を信じ愼重な服用に依り一日も早く性病の蔓延を防止すべきである。

チーユーサイドは上記の有效根基を主成分とし、それに他の有效成分を配して其の協同作用を最大限度に發揮せしめたるものである爲め急性・慢性淋を問はず迅速なる止膿・止痛・泌尿・淋菌消滅等獨自的效力を發揮し其の他膀胱炎・腎盂炎・軟性下疳・婦人病等にも卓效がある。

包裝　24錠　（全國有名藥房販賣）

效果本位
新治淋藥 チーユーサイド G-U-CIDE
株式會社 柳韓洋行
京城府西大門町二丁目・大連・奉天・天津・新京・臺北
GZ-40.8

武田發賣品

わきがと汗止に
爽やかなクリーム
ダモラ

脇の下、肩のあたる部分、頸のまわり、額のはえ際など汗の出易いところへ、お出かけに少しダモラを塗つて頂くと、汗の出が少なくお召物を汚しません
ワキガの方は、ダモラを指先につけて輕く塗込んで下さい不快な臭ひをなくします

●水色のチューブ入
（小）十六錢（大）一圓二十錢

鐵 ビスと木捻子

大阪市東區瓦町四五
藤井工材社
電話東四三五二番

いんきんたむしに
しゆうす、いたます キキメ随一
ハウト
三十錢・五十錢・一圓
伊勢四日市 株式會社 加藤翠松堂

健康第一
製法特許
ビタミン V・A・B・C・D 綜合榮養劑
コンビタ―

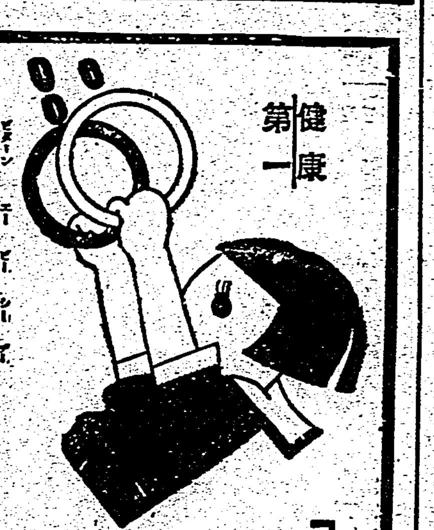

コンビターは……
★肝油（V・A・D）とV・B・Cとを綜合一丸とした、日本唯一の理想的榮養劑
★普通肝油の五十倍以上のV・A・Dと、V・B・Cとが、渾然一致の綜合作用を呈し、從來の單一な肝油劑に多い、消化不良・食慾不振・嘔吐等の副作用が更にない
★小豆粒の極小糖衣粒で、お菓子の樣においしく、誰でも樂々と召上れます。
★兒童の發育促進に、虛弱體質の根本的な強化に、結核の豫防に理想的榮養劑
發賣元 荒川長太郎合名會社
帝國水產化工研究所
AC-22

臺灣日日新報
本日夕刊共十二頁
發行兼編輯人　江口治作
臺北市榮町四丁目三十一番地
發行所　臺灣日日新報社

けふ中に組閣か

【東京十九日發同盟】近衞公は十九日の四者會談において對外方針の根本に就き東條、松岡、吉田三氏との間に完全な意見の一致を見たので二十日より愈々組閣第二段工作に入り出來れば同日午前中に人選を終り午後親任式の段取りとしたき意向である、而して既に内定せる陸、海、外三相を除く他の閣僚の銓衡に當いては近衞公談の如く内務、大藏、司法、文部、農林、商工の六閣僚を專任とし遞信、拓務、厚生の四閣僚は兼任とする方針であるが近衞公としては近く招集すべき新政治體制成工作の中心たるべき指導的人物の銓衡に重點を置きこと睨み合せて物色する關係上所謂大物を並べるやうなことはなく寧ろ行政的手腕を發揮し得る人物を狙つてゐるやうであり、一また新人中より閣員を採るか否かに就いては同公が新政治體制確立の前後的要件とした經濟新體制が未だ完全なる構想を見ざるうちに組閣の大命を拜したため經濟新體制に於いて微妙なるものあり慎重考慮を續けてゐる模樣で商工、遞信、拓務、厚生四閣僚を一應兼任とし經濟方面今後の動きと結びつけて後日適當の機會に新人中より補充するものと思はれる

對外方針の根本に付
意見は完全に一致す
國策會議後近衞公談

【東京十九日發同盟】十九日午後三時より荻窪の近衞公邸において開催された近衞公を中心とする陸、海、外相候補重要國策會議は東條、吉田、松岡四者間に完全なる意見の一致を見て同六時半終了晩餐を倶にしたる後吉田海相、東條陸相候補は午後七時五十分辭去し、松岡洋右氏は居殘り更に近衞公と打合せを行ひ午後八時三十五分辭去した

【東京十九日發同盟】近衞公は十九日國策會議終了後記者團と會見左の如く語つた——今日東條、吉田兩中將と松岡洋右氏との會談内容は申し上げることは出來ぬ、結論を云へばこの會談において對外方針の根本につき完全に意見の一致を見た、その内容はいづれ組閣後閣議に諮り正式決定の上發表することとなるだらう、今日の會談では私から案を示し…處理日獨伊樞軸強化、對英米ソ問題にも觸れ又最後に統帥と政治の問題にも觸れた、政戰兩略一致の問題をどうして具現し如何に運營して行くかについては大體意見の一致を見たが具體的には未だ研究の餘地があり陸海軍においても研究することになつてゐる、從つて國防會議などと云ふ具體的問題には未だ觸れてゐない、四人の會談では組閣の方針や人選については一切觸れない、軍からも何の注文も出てゐない、組閣の第二段工作には未だ手をつけてゐない今夜(十九日)はやらぬ、あす(二十日)からだ、專任閣僚は内務、大藏、商工、農林、文部、司法にすることは前に話した通りで變りはない、閣僚銓衡順序は何も決めてゐない、餘り大物を並べても仕方がない、政黨から採るかどうかについては後で考へる絶對に政黨から採らぬと云ふことはない、内閣三長官の銓衡は一番後廻しした、閣僚銓衡については新政治體制と結びつけて考へざるを得ない、星野滿洲國總務長官は私から招電を發して呼んだのではない、陸軍から呼んだかどうか私は知らぬが星野總務長官と今の所會ふ豫定はない、鮎川滿業總裁との會見は組閣に關係はない、あす(二十日)から閣僚の銓衡に入るが閣僚の銓衡に當り呼ぶ必要のある者は呼ぶしそうしない者は電話で交渉するが二十日中に出來るかどうか今の所見當がつかぬ

大綱(外交國防)の意見一致
東條中將の談話

【東京十九日發同盟】國防國策會議終了後東條中將は世田ケ谷の自邸で「けふの會談では外交國防などの大綱につき、意見の一致を見た」と語つた

清新颯爽の氣
近衞公の組閣態度

【東京十九日發同盟】近衞公の組閣は順調に進んでゐる、公は大命を拜した十七日夜直ちに荻窪會館で畑陸相、吉田海相と會見、陸、海軍の抱懷する主張と政策を聽取するとともに新陸、海相の推薦を求めた、更に十八日には松岡洋右氏を招致して外相たらんことを求めてその承諾を得た、陸海外三相の候補者を決定して先づ外交政策の決定をやらうとするものである、近衞公の組閣コースを見ると從に從來と比較して鮮かなものである、公も内閣では第一次においても既に十分經驗をなし大いに陸海相を招いて陸、海軍の主張と政策を聽したのは内閣の命脈が結局に於いて明かなやうに陸軍大臣の辭職に由つたもので公がその主張を聽取することは常然であるから新内閣組織者として近衞公が更に一歩進んで陸、海、外三相候補者を決定してその間に外交政策の基本を決定すると云ふ行き方は内閣を組織したのちになつて重大な外交政策を定めた爲過誤の生ずることのあるべきに鑑み先に新内閣が一定の基本的政策を定めて組閣に乘出したもので從來の内閣が組閣してから外交政策を協議したのに比較して異色ある組閣振りであり近衞公の一見識と見て良いであらう、第二は組閣本部を作らず悠然と自邸に納つて所謂閣僚志願者なるものの雜音を一切避けて公が頗る然たる態度で政策を基礎にして組閣を進めてゐる姿は清新颯爽たる感じを與へるに足るもの

具體案文を審議
日支國交調整交渉第五回會議

【南京十九日發同盟】日支國交調整交渉第五回會議は十九日行はれたが會議散會後左の帝國大使館、國民政府宣傳部共同コンミュニケが發表された
第五回會議は十九日午前十時開會、日支國交調整に關する基本的事項並に附屬事項につき具體的案文を審議し午後一時散會せり

九日午前十時より國民政府内に於ける國交調整委員出席、第二回會議でわが方より提示した基本事項並にこれに附屬する重要事項の具體的審議を續行し午後一時散會した、而して同會議は四回に亙る公式會議及びその間に屢次に亙る非公式會議の結果顯る順調に進捗し一般的意見交換の域を脱し政綱案文の審議の段階に入つてをり今一兩回の會議をもつて右基本的事項並にこれに附屬する事項の案文に關する會議は圓滿妥結に至るものと見られるに至つた、尙次回は二十二日開催の豫定

順調に進捗

【南京十九日發同盟】日支國交調整に關する第五回日支會議は十…

新陸、外兩相決定　(上)急遽歸京した東條英機中將(陸相官邸にて)(下)外相受諾を語る松岡洋右氏

獨占の弊を戒め
經濟提携を具現
南支陸海軍最高指揮官聲明

【廣東十九日發同盟】皇軍治下の廣東には治安の確立と經濟活動の復活と共に支那民衆、支那實業家の復歸する者漸く多く又省市政府の成立と共に是等支那實業家等の各種事業出資、希望もたかまつたので我現地軍では日支國交調整に關する近衞聲明の三原則に基き支那側出資を入れ又現在軍に於いて管理しつつある廣東市に於ける工場等も該支那側に還附するに決し、南支陸海軍最高指揮官は十九日午後四時「日本居留民諸子に告ぐ」と題し大要左の如き聲明を發表した

老猾な英の魂膽
帝國は問題にせず

英首相の聲明を
ソ聯正式に否定
日英取極めソ聯諒解説

英米の勢力減退
河内各紙の觀測

後藤伯爵家
榮爵を喪失

商工業者の設備に補助

佛副總理近く
ベルリン訪問

ヒ總統大演説
十九日午後七時

【ベルリン十九日發同盟】ドイツ政府は十九日午後七時(日本時間二十日午前二時)國會を召集し席上ヒトラー總統が大演説を行ふ

ウオレス氏を
指命
民主黨副大統領候補

【シカゴ十八日發同盟】民主黨大會は十八日ウオレス現農務長官を民主黨の副大統領候補に指名した、同公式發表を見た投票數次の通り

江上に海軍部隊猛躍

フランコ將軍言明
ジブラルタル返還要求

日滿議定書調印
合辦通信社設立協定修正

駐伊ソ大使館員
モスクワへ

外務辭令

小麥最高販賣價格

天無口

住友海上火災保險
舊稱　扶桑海上火災保險

齋藤瀏著
最新刊
悪童記
四六判・二八八頁　定價一・六〇(送料一〇)
本書は昭和…
―目次より―
▼思ひ出づることども　▼歌論　▼短歌　▼萬葉鉄樂苦多記

富安風生著
句集 松籟
四六判・一八〇頁・函入　定價一・七〇(送料〇九)
最新刊

冨安風生著　添削本位 俳句の作り方　定價一・二〇 送料〇九
山口誓子著　句集 炎晝　定價一・五〇 送料〇八
山口誓子著　俳句鑑賞の爲に　定價一・〇〇 送料〇六
宇田久著　季の問題　定價一・二〇 送料〇六

三省堂編輯所編
日華會話辭典
―兩國人共用―
三五判クロース装三七四頁　定價一・〇〇 送料〇六
右から左にすぐに役立つ輕便な會話書
最新刊

東京市神田區神保町一
振替東京三一五五五番
三省堂
大賣捌所　臺北市樺山町一八　東都書籍株式會社臺北支店

社説 政變の意義と新たなる出發 全國民の創造的努力を要す

今回の政變の特質は、現前に展開しつつある世界の大變局に對處すべき新世界觀の確立と、それに基く國防外交の實踐といふことに要約されよう。このことは實に今次事變の世界史的意義と、現狀維持國家群からの桎梏を打開すると共に日本を新興國家とし、その指導の下に再建さるべき新東亞の國防經濟機構の確立といふ本質的性格から云つて、すでに解決し實踐的行動に移つて居らねばならぬことであつたのだ。それが今日まで遷延時を移し來つたところのものは、時局認識者が認識的明徴さと強烈な實行性を缺き、然も近代戰の特質として要求される國家總力戰體制の確立がなく、戰爭指導の上に綜合さるべき統帥戰略と國務の關一について、考慮さるべきものがあつたからだといへよう。更に今一つは過去の政治、經濟、社會の凡ゆる機構が、國家の新なる飛躍にとつてすでに桎梏とさへなりつつあることが指摘出來る。ここに新政治體制確立の要望と緊迫性がなくてはならぬし、近衛新內閣の進路とその任務は、必然的に斯かる二つの新なる構想、新なる實踐を通じて、再建し革新すべく約定されて居るのだ。

二

まづ前段の事變の本質的性格の上から要求さるべき新世界觀の確立については、近衛公は東條陸相吉田海相の決定を俟つて松岡外相を銓衡、ここに三者をして腹藏なき意見を吐露せしめた上で、國防外交の「四者會談」を圍らんとして居る。これは新世界觀の確立といひ統帥戰略と國務の綜合といひ、對外政策の根本的轉換といふところの核心を衝くものであり、組閣に力つて近衛內閣の任務を推進せんとする上からは、必然的に取上げられるものであつた。今日までのところでは統帥府と政府との關係について、從來の大本營と政府との連絡會議から國防最高會議に推進せしめようとする意圖を示唆して居るに過ぎず、後段側面の國民組織の結成方法、國民組織と議會との關係、議會と政府、國民組織と內閣との關係、內閣と各行政省との關係、國民組織と地方組織及び自治體との關係等については未だ明かではない。此點に關しては、野に在つて構想を固めつつ漸やく實踐的行動に入らんとしてゐた近衛公としては、未だ準備の過程にあつたものと云ふべく、餘り [illegible]

三

だが現實に直面する時局は、ここまで事態を推し進めた緊急性を含んでゐるのだ。そこで近衛公としては、從來の如き政治の批評家であつてはならぬことが要求される。政治は批評でもなければ、評論でもない。實踐的行動を通してのみ政治の推進がある。斯かる上からは內閣を中心として、政權の中を通して國民組織の結成とその具體化の現實的な進展を圖る方式を取らねばならぬであらう。とすればその革新的方策も自ら制約されんとする氣配なしとしない。[illegible] 國防國家體制確立の中核を成す政治體制 [illegible] 要求されるのだ。

支那の和平願望 大規模な促進運動展開

【東京特電】(香港發)[illegible]

獨伊樞軸と洪國 アンサルド氏の論說

【東京特電】(ローマ發)ジョルナーレ・ディタリア紙主筆ガイダ氏と並び稱せられるイタリア言論界の雄テレグラフォ紙(チアノ外相機關紙)主筆アンサルド氏は今回の獨伊會談に際しチアノ外相に同行してドイツを訪問したが、十一日のテレグラフォ紙上に「獨伊樞軸とハンガリー」と題する論說を掲げ獨伊洪三國ミュンヘン會談の內容を示唆して左の如く述べた [illegible]

緊急會議を開く 重慶政府が狼狽して

【香港十九日發同盟】[illegible]

伊太利外相 極祕裡に伯林へ

【ニューヨーク十八日發同盟】ローマよりの情報によれば、チアノ伊外相はベルリンにおいてリッベントロップ獨外相と會見を行ふため十八日極祕裡にローマを出發しベルリンに向つたと傳へられる [illegible]

時評 新體制の核心 新居格

[illegible]

米國の徵兵問題 高まりゆく國內輿論

最近、米國の輿論は歐洲及び東亞の局勢に刺戟され、參戰問題と相俟つて、強制徵兵制實施論が有力に唱へられてゐる。尤も米國における徵兵制實施問題は今日に始まつたことではない、陸軍省は數年前から、一旦緩急の場合に備へて、平時における徵兵制を實施すべきであると主張してゐたのだが、要するに輿論が若えきらず國民全體として反對が勝つてゐた為そのままになつてゐたのである。

その點、英國も同様、今次の戰爭が勃發する間際までスッタモンダで決定せず、現在徵兵制を採用してはゐるものの、良心的反戰などといふ吾々日本人には非國民的としか思はれぬ除外例を設け、[illegible] 實に不可思議な國民と云はねばなるまい

米國では昨秋、歐洲に戰爭が始まると同時に、民間にも徵兵制採用の急務を唱へる輿論が起つた、「プラッツバーグ・グループ」と稱する軍事訓練派はその急先鋒で、より強大なる常備軍の設置を必要とする輿論に拍車を加へたのである

その後の歐洲戰局の急迫と共に、各有力新聞雜誌も亦、徵兵制實施の輿論を煽り立てた、先づ「ニューヨーク・タイムス」を筆頭に、「ニューヨーク・ヘラルド・トリビューン」の如き相次いで徵兵制度實施を主張してゐる

例へば「ニューヨーク・タイムス」は六月七日の社說で「時は遂に來た、今や米國人は自己防衛のために、直ちに全國的強制軍事訓練組織を採用すべきである……今日の問題は、遺憾ながら吾々米國人をこの論理的決定へ驅り立てたのである」と論じてゐる、そして「プラッツバーグ・グループ」の幹部にして「ニューヨーク・タイムス」主要支配人ジュリウス・アドラー大佐の如きは、プリンストンにおける演說中、強制徵兵制度實施法案を十日以內に議會に提出せんとする意志を表明した

それらの主張は全國的に反響を呼び、贊否交々の狀態であつた。これに對しルーズベルト大統領はその趣旨に贊成するも、正式にこれに同意を表することを躊躇した形であつた、その他、上院軍事委員會委員長エルマー・トーマス氏はこれに贊意を表し、インデアナ州選出上院議員シャーマン・ミントン氏は態度不鮮明、ワシントン州選出上院議員ホーマー・ボーン氏は反對の立場をとつた

しかし民衆投票に現はれた輿論の動向は、贊成五割、反對四割で明らかに贊成に傾いてゐたので「プラッツバーグ・グループ」は宣傳費二十五萬ドル募集運動に着手したのであつた

その間、上院では二十四萬五千の新少年を正規陸軍訓練に編入して常備軍の擴張を圖る案を決し、また陸軍參謀總長マーシャル氏が正規軍を現在の二十八萬から四十萬に增加すべき旨を提唱するなどのことがあり、ニューヨーク州知事レーマン氏は、州兵(平時は各州の民兵、戰時は聯邦軍に編入)が全米國及び地方の守備に任ずる場合を擁護して、州兵軍を設置し、同時にニューヨーク市及びバッファロー附近の空爆に備へて新に三個聯隊を組成すべき旨を州議會に要求した

右の如く米國の輿論は參戰不可避を認め、陸軍省擴張から、徵兵の強制として徵兵制度實施の要望に向つて動きつつある趨勢が窺はれるのであり、この點は日本としても今後の米國動靜を注視する必要があるだらう

英軍の首腦部焦慮 獨軍の英本土進擊を阻止すべく祕策を練る

英國陸軍の二巨頭(左よりディル參謀總長、ゴート防衛司令官)

ルーズベルト氏傳統を破り 候補指名を受諾

【ワシントン十八日發同盟】民主黨全國大會で大統領候補に指名されたルーズベルト大統領は米國政治の慣例を破つて第三期出馬を決意、十八日バーンズ上院議員に電報で同大會の候補指名を受諾の意を通達した

米水兵又もや 邦人二名に暴行

【上海十九日發同盟】米陸戰隊の我が警察協力拒否事件が漸く落着を見るや、去る十五日共同租界米國警備區域の日本人經營バー「太平洋」で飲酒中の米國マリン兵が邦人店員二名に暴行を加へた事件が發生、我が在留邦人の憤激をかつてゐるが、右に關し三浦總領事は十八日附文書で米海兵隊指揮官パトリック氏に對し正式陳謝を要求すると共に犯罪者に對する嚴罰を要求の權利を留保する旨通達した

重慶機關紙は イギリスを威嚇

【東京特電】(香港發)[illegible] 重慶政府當局は佛印ルートが完全に遮斷された上更にまた西南唯一の幹線路たるビルマルートが有田・クレーギー會談の進捗により將に杜絕されんとしてゐるとの報に接し深刻なる苦悶を嘗めつつあるものの如く [illegible] 重慶政府機關紙中央日報は本日の社說で若しも英國がビルマルートを閉鎖する事になればそれは英支兩國に重大な影響を與へるであらう [illegible] 吾人は英政府がこの點に關し慎重なる考慮を拂ふことを希望する

燐寸砂糖切符 制法制化

【東京十九日發同盟】[illegible]

獨伊ソ三外相 會議はデマ

【ニューヨーク十八日發同盟】[illegible]

[illegible]

萬病克服 自の魂(超電波) 無料試用機一週間貸付 臺灣特約店 藤井吳服店

台北 長谷川商行 東京 大谷金庫 さあかの時に役立つのは この金庫に限る!

產婦人科 小兒科 石醫院 台北市下奎府町二ノ六六(円公園附近) (入院應需)電話七三〇 院長 石 副院長 石陳玟理

皮膚科 性病科 於保診療所 台北市兒玉町四ノ五二 電話七六四七番 於保乙彥

眼科 年田口醫院 (入院隨意) 京町二丁目御通り 電話七六〇七番 醫學博士 年田口

髙砂ビール もてい向をラチコもてい向をラチア

壯丁團に竹腰の國防服

營業種目 各種織物賣買、織物原料品及織物加工品ノ賣買、內外貿易、不動產ノ賣買並ニ賃貸借、有價證券賣買並ニ有利事業ノ投資物品ノ委託賣買並ニ代理業 資本金拾五萬圓 逢坂商業合資會社 代表社員 逢坂憲三郎 臺北市東門町壹六〇

東亞海運 大阪商船 日本郵船 辰馬汽船 大連汽船 丸一組 [illegible]

虫下しマクニン錠
馬をも斃す猛毒!
恐るべき猛毒を持つた蛔虫があなたの体内に居て知らない間に危害を及ぼしてゐます。その初期の症狀は
學童では…發育が遲れ思考力や記憶力が衰へ成績が惡く元氣がなくなる
工場では…倦怠頭痛のため作業能率が低下し、注意力が散漫となる結果不意の傷害が起り易い
家庭では…始終氣分がいらいらして、いさかひが絕えない
恐ろしい蛔虫は風と共に來る
蛔虫は普通生野菜、漬物、生水等と共に体內に入りますが、最近では蛔虫卵が風によつて塵埃と共に口鼻より吸收されて、感染する事が判りましたので食物に注意するだけでは安心出來なくなりました。
一見新鮮さうに見える野菜類にも實は無數の蛔虫卵が附着してゐて之が体內に入つて生長し、榮養分を橫取りし貧血衰弱の因をなす
市販野菜の蛔虫卵檢出率 白菜 八〇・〇% 大根葉 六六・六% 菊菜 七二・七% ホーレン草 七八・五% (蛔虫卵は自然のまゝで四週間生きてゐる)
蛔虫を防ぐには
一、月に一度は必ずマクニンで驅除する事
二、手口鼻をきれいに洗ふ事
三、生水を飲まぬ事
四、野菜は熱湯又はカルキにより消毒して食べる事
マクニンは樂に服用出來て蛔虫に直接作用し、排虫感が爽快で、下劑を要せず、中毒や胃腸障害の全然ない理想的驅除劑です。
錠劑・糖衣錠・ゼリ 冊子「恐ろしい蛔虫」無代進呈
株式會社藤澤友吉商店 大阪市東區道修町・東京市日本橋區本町 京城府西小門町・奉天市大和區加茂町

世界海運爭覇戰（終）

伊藤定治（寄）

四、東方海洋に於ける海運戰

東方海洋と云ふのは歐洲の北部とアジヤの西端イラン國境線を結んで一邊約五千哩の正三角形を作つた其區域内であつて、日、滿、支、印度、シャム、佛印、蘭印、濠洲、新西蘭の地域である

人口 は日、滿、支三國で六億、印度、南洋、濠洲五億、併せて十一億で世界の人口の半ば以上に相當してゐる、これが歐洲、北米利加等と直接間接に移動する又此の間の物資は濠洲の小麥、滿洲の大豆、南洋の鑛石、ジヤバの砂糖、印度の綿と云ふ樣な大量のものであつて海上輸送されてゐる物資の約五分の三と云はれてゐる又此の地域を航行する船舶は英國を始め各國のものを併せて約一千三百萬噸であつて如何に海運から見て重要性のある海洋であるかが解る、いま東方海洋に於て

日本 を除いた各國定期航路の中心を見ると場所が四ケ所ある、第一は錫蘭島を中心として西は紅海、スエズ方面に、東はマドラス、甲谷陀、蘭貢、新嘉坡方面に航路を擴げてゐる、第二は海峽植民地を中心として南方蘭印方面に丁度網の目の樣に航路を張つてゐる、第三は香港を中心として上海、天津、大連、濠洲、日本諸港へ向つて放射線狀に航路を開いてゐる、第四は濠洲を中心とした時の數とすればパナマ經由とスエズ經由は大体ねであり北方印度、蘭印、フキリツピン、日本、支那への航路は幾本かの筋である如かの航路が通じてゐる、以上の四點に於て

何處 の國の船が最も多いかと云ふとそれは我國と英國と和蘭である、此の方面に獨逸のハンブルグアメリカン、伊太利郵船等の定期航路はあるけれ共之等の國の船舶は我國と競爭を起して張る程ではない、希臘、ギリシヤ等の船舶も相當多いけれ共殆んど定期船ではなく所謂不定期船で我國の敵ではない、米國船の海域範圍を見るとダラー汽船とイスミアン汽船の航路であつて紐育を基點としてパナマ經由新嘉坡經由東洋各地を回つて復航スエズ又はケープ經由航路であつて東方海洋に於ける勢力は大した程ではない

英國 は十九世紀の頃から南亞の南端を廻つて印度に至り東印度會社を起して東洋に航路を延ばし西班牙、ポルトガル、和蘭の諸國と共に進出して新嘉坡、香港に根據を作り日本と支那との交通をその手に握らんとして來たのである、我國は東方海洋の最も東にあつて西洋諸國の進出は長く、[illegible]

幕末 に方り我船の悲しき[illegible]ものは米國、パシフイツク、メールであつて日本は明治三年に[illegible]上海に至る定期航路を開設して[illegible]日本の海運界に[illegible]我國は明治八年に郵便汽船三菱會社に命じ[illegible]

競爭 をして[illegible]

東洋 を中心とした海運は[illegible]

蘭印 [illegible]

敗退 [illegible]

大戰 が勃發して[illegible]

（昭和一五、六、一〇日）

十六、七年期蔗作の面積並に買收價格

田作六十錢、畑作一圓上げを決定

臺灣總督府殖産局[illegible]昭和十六、七年期の甘蔗作付面積及び買收價格は各製糖會社より總督府に申請中の處、近日指令をみることとなつたので十九日殖産局では之に付左の通り發表した

植付面積 は昭和十六米穀年

	十六—十七年期	十五—十六年期	增減
兩期作田	[illegible]	[illegible]	[illegible]
單期作田	[illegible]	[illegible]	[illegible]
輪作田	[illegible]	[illegible]	[illegible]
平地畑	[illegible]	[illegible]	[illegible]
山地畑	[illegible]	[illegible]	[illegible]
計	[illegible]	[illegible]	[illegible]

買收價格 甘蔗の對抗作物たる米の價格に於ては本年五月二十四日に開催された第四回米穀委員會に於て昭和十五年第二期作米の買入價格決定をみた處、前年同期に比し籾千斤當り六圓二十五錢の引上となつた、又一方畑作に於ける對抗作物の主要なものに付てみても甘藷、落花生の際に未曾有の騰貴を示したので、之等諸作物に對し適正價格の設定及び之が斷行を圖るは勿論であるがこれ等作物の收益を勘案として決定さるべき甘蔗の買入價格は勢ひ引上げねばならぬ情勢に在る、去る六月三日地方廳との協議會に於ても値上を至當とする意見一致し結局、地方により多少の差はあるが大體、前期に比し水田蔗作は千斤當り六十錢、畑作は一圓程度の値上をさせることに決定した、なほ水田蔗作に對しては米價比準法を一齊に採用せしめ水田原料に對し米價の變動による補修に備へしむることとした

全島商議所理事會

特別委員會と視察で終了

【高雄電話】第二回全島商工會議所理事會は第一日は前日に引續き十九日午前九時より高雄商工會議所會議室において特別委員會に移り祕密會議をなし正午終了したが途中宗藤市尹の都市計畫説明あり、午後からは全員一同高雄神社に參拜し、次いで高雄市營魚類賣成所、工業試驗所及重工業地帶等を視察し午後四時散會した

トマト共販が増資改稱

各地に於ける生産者の窮狀價格であり業者の販賣價格に付いては組合設立後組合の申請に基く認可價格の形式で公定することになつてゐる[illegible]　式會社（資本金五萬圓）では去る六月十三日臨時總會を開きペイン以外の蔬菜をも全部之を統制すべく營業種目を擴張し資本金を十五萬圓（半額拂込）に增資の上、臺灣蔬菜共販株式會社と改稱し目下その定款及び營業規程を總督府當局に承認方申請中である

屑米配給統制組合

六軒で構成二十二日創立

府米穀局の屑米統制は既報の如く十九日附府令第二八五號に依る屑米並に碎米の最高販賣價格公定に基き臺灣米穀納入協會に依つて二十日より統制實施の運びとなると共に之が配給は納入協會の販賣組織に基き臺灣屑米配給統制組合が一元的に取扱ふ所となつたが同組合の設立は當局の指示に基き準備が進められ二十二日午後四時より米穀會館ホテルに於て創立總會を開催することとなつた、同組合の構成員としては七、八十萬圓の多額に上る同組合の活動資金を調達する上から斯く組合員に一定の資格を求め從前の如く過去に於ける業者の取扱ひ實績について當局の査定する實績に基き決定することとして目下の所、三井、三菱、加藤、建成、陳[illegible]合資、望月の六軒に依り構成される筈である、尚今後紀要が決定され次第加入される筈であるが今後參加される屑米並に碎米の最高販賣價格は[illegible]

臺灣食糧品輸移出統制組合結成準備進捗

臺灣生産その他雜穀の四ブロック向輸出と内地移出の自治的統制を圖るべく三井、三菱を初め左記二十三店が發起人となり、臺灣食糧品輸移出統制組合を結成することとなり、既にての設立準備を府當局に申請中の處、近く創立總會開催の運びとなつたので、去る十七日市公會堂に於て發起人會を開き種々具體的協議の結果既に依り第一回の設立準備を進めることとなつた、尚同組合に參加する發起人は次の如き銘柄を有し今後は出荷業者の資格を有するものの設立を[illegible]外であるが、因みに發起人店名は次の通りである

三井、三菱、瑞大、杉原、加藤、安部幸、金長、海南製粉、西村、越智、吉野屋、桑田、盛進、泰瑞毛、吉岡、臺灣商事、三河商工、臺灣水產、日本水產、島田辰馬、藤田、共同商事

故銅鐵屑の上物も價格統制を斷行

本島に於ける故銅鐵屑の配給並に價格の統制は總督府當局の監督下にこれを臺灣故銅鐵屑統制株式會社に於て行つてゐるが、其の價格は内地移出の場合の運賃諸掛を控除して之を加算したものを公定價格として來たが、最近は島内の需要旺盛にして移出餘力なき爲め現行公定價格を維持するに於ては、[illegible]右統制會社に不需の收益を與へし

めることになるので當局では近く價格の改定をなすこととなつた、なほ從來屑鐵統制から除外されてゐる上物の統制に就ても府商工課でも鋭意その對策を研究中であるが、上物が統制外に放置されてゐる爲め屑鐵の一部分を引拔きこれを上物として高價に取引され屑鐵の回收は減じ一方、上物の價格を持來しつつあるのではないかと云はれてゐるので、總督府當局では既に日前統制會社をして有效統制會社に對し、上物配給先を調査の上これが申告を命じた模樣で、今後は當局の更に嚴重な監督下に配給の合理化が行はれることとなり、近く上物の公定價格指定をみるとのことである

臺南州バナナ

四錢内外に落着

【臺南電話】臺南州下のバナナは目下出廻り最盛期にあり船腹不足に依る移出減等に依り一時は一籠米の段に來り一斤十五、六錢の高値を唱へてゐたが昨今では四錢内外の平常値に落着きを見せてゐる

彰銀異動

彰化銀行にては今回臺南支店長の退職に伴ふ異動を次の通り發令した

東勢支店長主事補　山本忠雄
命臺南支店長

水難の相互保險

臺灣水產會總會で可決

臺灣水產會では十九日臨時總會において松岡會長（殖產局長）以下評議員十七名出席、府水產課からは高橋課長以下係員臨席の下に午前九時より臨時總會を開催した、議題は同會總會の水難救濟事業に關するもので該案は府よりも補助金の交付を受け、[illegible]一萬三千の漁船が總額の千分十五づつ掛金をなし本島沿船水難に對する相互保險を圖らんとするものであるが、滿場一致之が成案に可決を見て正午散會した

學生帽の檢査を開始

總督府交易局では國策に順應し學生帽の販賣統制に關する措置要領を決定し、總務長官より各州知事、廳長へ夫々通牒を發したが、其の内容に就ては其の原材料を外國より輸入に俟つ羅紗や布帛類のもの等多く產品の大部分は[illegible]代へんとするものでは國策的に適當な措置であるが、帽子業者が從來の統制組合

富榮證券開業

二十年前富榮證券會社を設立し府屋商事に勤務したる英進世氏が取締役社長をして[illegible]

三井臺北支店長更迭

山下氏は大連支店長に

三井物產臺北支店、高雄支店長山下義雄氏は十九日附大連支店長に榮轉し、スラバヤ支店長山田[illegible]

電球會社創立は尚ほ調査の上で

臺電能澤理事談

臺灣電燈の合併其他の要務を終へ十七日歸臺した臺電理事能澤外次吉氏は往訪の記者に次の如く語つた

臺灣電燈の合併は新聞所報の通りで今更申上ぐることもないが、それを前提とする定時總會を臺北本社で開催することに決定した尚に於ては世間に誤り傳へられる點があるから申上げて置かねばならない、昔て松本前々社長時代に二月の總會は寒い季節であるから暖かい臺灣で開き、八月の總會は東京で開く事に變更したのであるが二月は政治季節であり、八月は臺灣の暴風季節であるから二月の總會は東京で八月の總會は臺灣で開く樣に以前の形に戻つて來たのである、尚電球會社の創立に就ては今のところ特に[illegible]

内外商況（十九日）

株式　新東始め漸騰歩調

兜町前場況【東京十九日發同盟】[illegible]

東京短期後場

[株価表 illegible]

兜町後場況【東京十九日發同盟】[illegible]

東京長期後場

[株価表 illegible]

大阪短期後場

[株価表 illegible]

大阪長期後場

[株価表 illegible]

絲況

大阪棉花後場

横濱生絲後場

[illegible]

東京市中コール（十九日本社特電）

日銀帳尻（前日比）（十九日本社特電）

[illegible]

日糖社員の異動

[illegible]

全島水產保員會議

[illegible]

《北濱展望》

【大阪十九日發同盟】[illegible]

財界株界

【東京十九日發】[illegible]

證券投資の御相談相手!!
台北市表町二丁目八番地
藤本ビルブローカー證券　台北支店
電話七一二四—七一二七

兒童文化の黎明

僕らの科學文庫

兒童文化の再檢討が今日高唱せられてをります。
然しながら、この要望に正しく應へて生れた書物が、一体どこにあつたでせうか。
今や人類は歷史上の重要な一頁を繰りつゝあるのです。これ迄の兒童書の著作者達は、果してこの時代の變貌に適應して、子供たち自身の發展にふさはしき存在であつたらうか。
學校の教育はどうであつたか。國民の科學的精神の貧困が、やかましく非難せられつゝあるではないか。
斯くして、兒童のために生れるべくして生れたのが、わが「僕らの科學文庫」であります。兒童に對する一切の既成概念を打破し、新しい日本の兒童文化を建設する役割が我等「小學生の科學・子供の科學」發行所」に在ると信じたからです。
理想的な兒童讀物を生み出すため、題目と、それに適はしい執筆者を得るのに非常な苦心を拂ひました。
内容の吟味、文字の使ひ方、假名遣、色繪などいづれも日本兒童の創造的教育のために惜みなき努力を盡したことをいさゝか誇といたします。
—子供たちはうちすてゝおいても必ず讀みます。先づ父兄、教師の方々の御一讀を希望します。

新四六判各册三百二十頁内外入六色刷オフセット挿繪廿山　装幀　初山滋
第一回四冊發賣　各册金二圓　送料廿一錢
全國書店で目下販賣中であります

理學博士　早坂一郎著　化石の世界　定價金2圓　〒21錢
事實は空想よりも奇なりと云ふが、これは文字通り大無數な活々とした神祕の世界

理學士　白井俊明著　火と焔　定價金2圓　〒21錢
生活の根抵をなす火に就て、子供が自ら實驗を行ひつゝ化學的に火を理解する

理學士　光川ひさし著　宇宙旅行　定價金2圓　〒21錢
子供が空想のロケットに乘つて宇宙を旅行する形式で書かれた天文の新解說書

理學士　鳩山道夫著　原子の話　定價金2圓　〒21錢
現代哲學の基礎をなす原子物理學を子供にもわからせるやう書かれた稀有の書

以下續々刊行

東京商船學校教授　關谷健哉著　僕らと船
大昔の船、帆船のない船、しつぽに煙突のある船、船のことなら皆わかる

陸軍主計中佐　川島四郎著　僕たちの榮養と食物
五郎、肉助、ベタ子食道の旅といふ風な愉快な物語、讀んで勉強になる

理學博士　野滿隆治著　僕らの海
一番大切な海の探檢がまだ殘つてゐる。海國男子は一人殘らず讀みなさい

全國の書店へ只今からお申込み下さい【七月末發賣】

第二回近刊

圖書目錄お申込み次第進呈いたします

東京・神田・錦町一
振替東京二二九四
代表電話神田二二〇六

株式會社　誠文堂新光社

現代（八月號）

世界空前の大變局に直面して　松岡洋右
内閣辭職を辭し、滿鐵總裁を辭した注目の人松岡氏が甚に久しき沈默を破る!!見よ日本の進路を說く大熱論

歐洲戰爭とソ聯の魂膽　布施勝治
佛領印度支那の實狀　前ハノイ總領事　宗村丑生
科學戰の花形動力石油を語る　日本石油取締役　大村一藏
獨佛戰爭を決定した戰車の威力　陸軍省情報部　藤田中佐

久原房之助氏時局談

わが國初等教育の劃期的大革新
國民學校を語る座談會
教育家・父兄諸士の必讀を乞ふ!
國民學校の立案に參畫した方々を中心に諸氏が、縱橫に語り合つた必讀の大座談會
文部省督學官　倉林源四郎
東京文理大教授　篠原助市
東京女高師附屬主事　堀七藏
東京青山師範學校長　三國谷三四郎
東京四谷第五小學校長　宮内與三郎
文部省圖書監修課長　井上赳
本社常務取締役　長谷川卓郎
右七氏出席

（口繪）◆時の人・噂の人◆佛領印度支那

大躍進！清新の記事傑作小說滿載

海と山の隨想隨筆
◆海の慕れもの……野村愛正
◆山上の雲……深田久彌
◆十文字峠の一夜……逗子八郎
◆海の怪異……佐藤惣之助

社會時評（下村湖人）
◆文壇展望
◆映畫時評
◆水上日本の新陣容
◆財界展望

天覽武道陪觀記（井上司朗）
財界評判四人男
◇力士から一億圓の大事業家　大谷東京ロール社長
◇献身されて窮屈した…　寺木品川白煉瓦會社社長
◇窮屈の小伜が一千萬圓會社の社長　相川東邦鋼材社長
◇佐野コンツェルンの總帥　佐野鐵興業社長

女流歌手評判記
次代支那を背負ふ快男児繆斌
人物評論
◆橋本欣五郎論　水間恭
◆人間松村秀逸　尾崎士郎
第五列の正体
◆最近のフランス文學　早大教授　根津憲三
◆映畫界の新人スター賣出し物語
金と株　前田稔松
これからの商店　倉本長治
土地と家屋　高松茂

新生活に役立つ戰時下の經濟問答
大陸開拓の父加藤完治氏と語る（丸山義二）

新天地に活躍する人々の魂の鼓動を捉へた傑作　現地映畫班　福田清人
ある作家の放浪の苦心を主題とする諷刺小說　肴の放送　藤森成吉
若き小學教師と教へ子を繞る感淚篇　鞭（むち）加藤武雄
ユーモア小說　發見した將棋必勝の戰法　穴熊戰法　石黑敬七
人物小說　西郷と大久保　木村毅
時代小說　黑髮ざむらひ　原巖
戀愛を目前に控へて彼女の心は何故暗いのか？　岐れ路　窪川稻子
哀れ、南國の怨の燃ゆる情熱を卒げながら、配所に散りゆく若き赤穗義士の調子!　雁一羽　太田黑克彥
問題小說　ある殺人女囚の手記　男の泣く時　橋外男

現代　八月號　八十錢（送料二錢）　東京小石川　大日本雄辯會講談社（振替東京三九三〇）

牡丹崩れず (140)

竹田敏彦 作
岩田專太郎 畫

血の祕密（十二）

「……………」

石黒はびつくりしたやうに瞳子を顧みたが、瞳子の瞳には、今までの、苦惱の影は淡く霽らいで、何か思ひ詰めたやうな、悲愴の色が濃く彩つてゐた。そして、初めてにつこり笑つてみせたと思ふと

「私、決心しましたわ……もし、あの手紙のやうなことが眞個で、私の父が支那人だつたら、私、日本を去つて、支那へ渡らうと思ひますの」

「支那へ？……」

「そして、さつきもあなたが仰有つた、今の時代の流れに先だつて支那と日本と兩國民の融和に、小さな自分を捧げたいと思ひますの……支那の人を父に持ち、日本の母に生れた私こそ、今の時代に求められてゐる、この大きな使命を宿命づけられてゐるやうに、思はれてならなくなりましたわ。そして、ほんとうに日本の國民と、支那の國民とが一つの信頼に溶けて、平和と信愛に充ちた明朗亞の基礎が固まつた日が、私のこの心を包む深い惱みの晴れる日ぢやないかと思ひますの……」

瞳子の乾いた瞳子の瞳は、微かな希望の色にさへうるんで、バラ色に匂つた美しい頬は、曾て見ない崇高な、そして清純な感情に輝いた。

石黒は默つて、瞳子を見つめた。

下宿へ歸くと、おかみさんが、

「さつき、こんな書留のお手紙が來てゐますよ」

と、一通の封書を、石黒に手渡した。

てゐた。

石黒は、この神々しい表情と、悲壯な言葉に、思はず眼を瞠つた。そして、

「よく、そこまで考へてくれました。僕は改めて、あなたに敬服しました……」

感動の眼をうるませた。

「敬服してくださいます？」

「勿論です……しかし」

石黒は口を噤んだ。瞳子の志は賞讃すべきであるが、誰にも考へられて、その實何人も、容易に行へないとの熱言の前に横たはる數限りない命掛けの障礙を、石黒はこのいぢらしい處女の前途に想はずにゐられなかつた。

「誠に、素晴らしい決心ですが、しかし、それは容易ならぬ苦難の伴ふ命掛けの仕事ですよ」

「わかつてゐますわ……でも、どうせ、このままでは生きてゐて甲斐のある私ぢやありませんもの。いつでも死んで見せますわ」

瞳子は、につこり美しく微笑んだ。何といふ寂しい——しかし何といふ嚴はしい微笑みだらう。石

「社からだな、見舞金かな」

笑談を言ひながら受取つて、瞳子を促し、二階の自室へ通した。そして、

「さあ、どうぞ……」

病床を離れて、座布團をすすめ自分も寢床の上へ胡坐をかいて、

「失敬しますよ」

と、件の手紙を展いてみた。

前略、貴殿儀去る十二日東京會館に擧行の我社、宮井家の結婚披露宴席上に於て呆れ果てたる暴行を敢てし、都下各紙に喧傳されて、自分一個の體面は勿論我社の名譽をまで傷け愼むべき底事の非に陷、依つて本日限り解職致し候間右承知相成度候

社長山角圭之介が、立野信平と大學の同窓であることを、石黒は、かねてから知つてゐた。

「馬鹿にしてやがる。はつはは」

石黒は一人で吹き出した。

耐熱軍用犬を語る（四）

宮本佐市

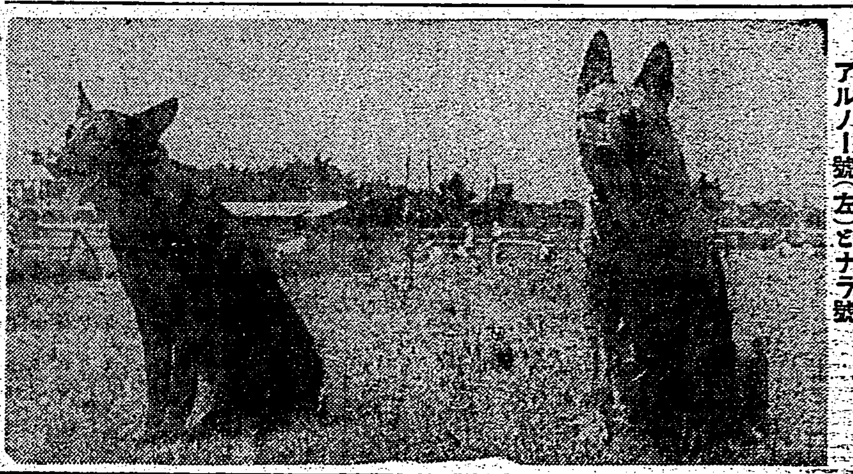

臺灣最初の耐熱競技に優勝したアルノー號（左）とナラ號

犬は人と略同樣の體溫を有する動物ではあるが人より以上に發熱時に於ける體溫調節に困難を感ずる動物であることは身體の表面よりの發汗することも出來ず喘ぎ呼吸をして之を行ふことでも解るのである

私共の帝國軍用犬協會臺北支部では創立以來五年目に始めて軍用犬の耐熱性作業能力のテストを行つたのである

それが去る六月十六日本年になつて始めての本格的暑さに決行した、當日は非常な猛暑であつた、氣溫が三十三度、風は一米內外、空は快晴、直射日光下の雨後の地上は八〇%もの濕度を保ち大地はまるで蒸し立ての芋の樣にポホッポホッと濕氣が立つてる草いきれの激しい處であつた直射日光下に家畜類を置くとまたたく間に四〇度以上にも上昇してしまふので

人間社會の例を見ると熱地に於ける小學校の夏休は寒地よりも長期に亙るのが一般的である。熱地人に自然の與へた耐熱性の絶好なる期間を遊休と解して海に山に暑さを避暑することになつてゐる。耐熱訓練に絶好な時期にある兒童より現代熱地の社會的施策は其の好チャンスを奪うて了ふ傾きなとがあつてはなるまい

是こそは將來耐熱人として南方日本の熱地に活躍する兒童達にとつて耐熱訓練方面の必要が多い時期でなければならない

熱地の兒童達よ夏は必要以上の涼をとつてはならないと叫びたい

犬は一ケ年數ケ月で耐熱犬となり得るのであるから人間七、八年にもなれば相當の耐熱と稱ふことが出來る譯である

畜物主は熱地の少年、少女達に暑さを強く與へ、耐熱人になれと思ひ存分暑さを與へてくれるのだ病弱な人は別であるが我々は熱地人の試練場である暑さにぶち當ることである

ある。家兎は三十分で日射病を起して斃れてしまふ樣な猛暑の中である。此の中で暑い時に犬にとつては最も困難な作業である五百米もの長距離搜索作業を決行したのである

犬が喘走るだけなら十里二十里は平氣であらうが此の炎天下に呼吸器でハアハア激しい體溫調節をやりながら五百米も彼方の草原に隱した物品を同じ樣に呼吸器を使用（其他も使用するであらうが）して搜しあててまた持來する犬はいくら自慢の耐熱犬でも終くあるまいと私共は考へてゐると最初にアルノーフォンローゼンストラースと云ふ犬は五分二十六秒で完全に作業を果した、本犬は二回も平氣で同樣な作業を行ひ、更にあと何回でも平氣で出來ると云ふ樣な餘裕を示し、耐熱犬として驚異な成績を納めたのである。寒地の犬には恐らく全く出來ない段である

當日の出場犬であるナラヤクマヤクルト、ベラ等と云ふ犬も意外によくやつた流石は臺灣で鍛錬された犬であると痛感したのである。

熱帯を征服するものは世界の覇者であるかも知れないが夫は熱地に於いて鍛錬された耐熱人であつて巧な熱よりの逃避者ではない

科學小話

☆…一八七六年（明治九年）グラハム・ベルが電話を發明して以來約百餘種以上の電話器が設計されては次々に新工夫のため變へて行つた。

× ×

☆…椰子玉蜀黍を十分に乾燥させ密封して冷凍貯藏をしておいたところ、六年經つても死なず、立派に芽を出すことがわかつた。

× ×

☆…ライールド礦物館ではグアテマラの礦物二萬二千種の標本を入手するため火山、河川、湖沼と記録的な踏査を敢てした。

分子と非常時

理學博士 竹內時男

〔一〕瓩の火藥が五千氣壓といふ壓力を出すことが出來る、分子と云ふものの力である、弓を滿月に矢を一文字に引いて放したとて、却々そんな力は出るものでない

歐洲にして有效な武器があるならば、戰は意外に速く終熄しやう、科學は戰爭を不可能にするといふのは、其處である、戰爭は一旦は始められても、科學力は、これに早く終止符を打たしめるのである

それ故、是非共、國防科學に平常から力を入れるべきである

國防科學は、戰爭に實際に應用され得るものが主體でなければならぬ、殊に新發案といふ點になると、物理學者の頭腦に待たなければならないものが多くなる、工學者はこの點になると、物理學者の機械的助力を認むやうになる、工學者は應用理學者だからである、兵器は物理學から生れるからである、潛水艦の檢出だの、超ベルタ砲だの自動機械だの、といふものは、物理學の所產と見てよいと思ふ

宇宙線の研究、原子核の研究といへば、一見純學的な、非戰時的な研究のやうであるが、意外な結果を期待出來ないでもない

風邪の原因は不明であつた、所謂濾過性病原體といふものに歸されてゐた、この種の病原體を眼に視得るやうにしたのは、物理學者の電子顯微鏡である、數萬倍の擴大で、巨大な分子をなせる場合が見出され、又細胞の內部までよく視得るのである、斯く物理學者は生物學へ入り込んでから、もう古いもので、戰時下特に純粹物理學の發展支持が要望される

ラヂオ

朝

【六・四〇】朝の挨拶、ラヂオ體操

【七・〇一】朝の修養（東京）高僧の語錄（六）…岡田宜法

【七・二〇】朝の音樂（レコード）陶器商人（島崎藤村作詞・宮城道雄作曲）箏曲・落葉（西條八十作詞・宮城道雄作曲）…萩野綾子 舞ひつ道（梅木三郎作詞、乗松昭博作曲）…藤原義江

【七・三〇】國民歌謠（第三十講）（臺北）…山下昇

【九・四五】家庭日用品常識（臺北）寮と四頃…臺北帝大中村…

【一〇・一五】家庭料理獻立（臺北）第二高等女學校佐藤俊子…一、クリーム白王 二、サンドウヰッチ三種

【一〇・二〇】全國中等學校優勝野球大會（臺灣地方豫選大會）實況（臺北）（臺北帝大野球場より中繼）

【一一・〇〇】肉豚取引相場（臺北）日用品小賣値段、臺北市場紹介事項（各局）（野球中繼ある場合は取止め）

【一一・二〇】臨時官廳ニュース

晝

【一一・五九】正午の時報 聯合ニュース、公示並告知事項、局報、午後の放送番組豫告

【〇・〇五】土曜コンサート（東京）一、序曲タンクレデイ（ロッシーニ作曲）他…野球中繼ある場合は取止め

【〇・二〇】ニュース

【一・〇〇】ラヂオ體操（野球中繼ある場合は取止め）

【一・四〇】ニュース

【三・〇〇】婦人の時間（福岡）夏の節約法（野球中繼ある場合は取止め）…千葉益子

【三・二〇】特輯講座（東京）南洋邦人の爲に臨國に更生しつゝある南洋邦人を尋ねて…

【四・〇〇】經濟市況ニュース

【五・三〇】ニュース

【五・五五】コドモのニュース（臺北）…臺北市樺山小（四年）百武和子

【六・〇〇】子供の時間（東京）なぜなぜ問答（テキスト三一頁）…理學博士福井玉夫

【六・二〇】子供の新聞（東京）

【六・二五】講演（大阪）南洋を一巡して…林久治郎

【六・四五】商業ニュース

【六・五五】カレントトピックス（東京）

夜

【七・〇〇】子供の時間（臺北）連續實演物語（一）南洋の孤島（南洋一郎作）谷崎一興色…シャボテン座 伴奏臺北ラヂオ・オーケストラ

【七・二〇】ニュース

【七・三〇】講演（東京）今秋行はれる國勢調査に就いて…內閣統計局長川島孝彦

【七・五〇】學校と家庭の夕 一、一問一答國民學校を訊く…花原助市、瀬戸アナウンサー 二、錄音「放送風景」三、お話「家庭から學校へ」「學校から家庭へ」…山田一郎他 四、歌謠「夏の子供」…東京子供唱歌隊 五、合唱と管絃樂 一、渡鳥合唱「いろは歌」他 二、管絃樂「ハンガリアン舞曲」第五他…東京市教員合唱團 東京市教員管絃樂團

【九・〇〇】滿洲開發リポート（錄音）（新京）近況滿洲、大東港と水豐ダム工事

【九・一〇】常盤津（東京）積恋雪關扉…常磐津三東勢太夫他、三味線同文字兵衛他

【九・四〇】時報（東京）

【九・四一】ヴァイオリン獨奏（東京）一、聖セシリア讃歌（グーノー作曲）二、ミニエット（モーツアルト作曲）三、ロマンス・ト長調作品四十番（ベートーヴェン作曲）ピアノ伴奏

【一〇・二〇】稍報ニュース、公示並告知事項、局報、明日の放送番組豫告（各局）

朝の修養（七・〇 東京）高僧の語錄

駒澤大學教授 岡田宜法

一、禪師と鎌倉時代の一般政勢 二、禪師の撰述と『語錄』の成立年代 三、『語錄』の重要性 四、『語錄』中の「山僧辨」叢林不多只是蹋倒見天童先師、認得眼橫鼻直、不被人瞞便乃空手還郷、所以一毫無佛法」の要義を大衆的に說明す 五、『語錄』中の「非佛之行履不履、非佛祖之眼不眼、拋名利捨去人我、不通衆事純一辨道」の意義を通俗的に說明す 六、更に以上の祖語を中心として非常時局下に於ける國民の本分に及し頭的修養と尊法護國の精神と二致なきことを小說せんと欲す

婦人の時間（三・〇〇 福岡）

千葉益子

◇夏の身だしなみ 千葉さんはマリイルヴイズ、美容女學校主事

四季を通じて身だしなみをおろそかにしてよいと言ふことはありませんが、夏は殊に身だしなみについての注意が必要でございます。これは女に限らず男子でも子供でも老人でも社會生活をする限りの方は誰でも必要なことで、自分も氣持よく他人にも快い感じを起させるやうな身だしなみが必要です。これ迄身だしなみとおしやれとを一緒に考へてゐた如く思はれますが、必要以上の粉飾は大平の世ならば兎も角、かうした非常時下にあつては最も愼しまねばならぬ事です。

子供の時間（六・〇〇 東京）なぜなぜ問答

解答 理學博士 福井玉夫

鯨は魚類のやうですが、哺乳類に屬するのはなぜですか。又鯨の先祖はどんな動物であつたでせうか

猫はのどを鳴らすと喜ぶと云ひますが、あれはどうしてのどを鳴らすのですか。

鳥と卵とはどつちが先づ親ですか

蛾は蝋の死んだのを食べてどうして蛾は死なないのですか、鍋は一ぱいばいきんをもつてゐるのに。

蟻はなぜ熱い日に熱い石や熱した土の上を歩いて熱くないでせう。又自分の體より大きな物をなぜ運べるのでせう。

木には、どうして年輪があるのですか。

なぜ米は白米の時よりたくとふくれるのはあたりまへであるが、又白米のときよりたいた時の方が米の粒の長さが長くなるのですか。

今日の放送は以上のこと柄についてお答へ致します。

講演（六・二五 東京）

林久治郎

◇南洋を一巡して 氏は南洋協會理事長、元大使

私は三月末よりあまねく南洋全土を一巡したのであるが、その見聞に基いて南洋最近の事情をお話ししたいと思ふ。殊に目下我國の重大なる關心を引きつつある佛印、蘭印、フイリッピンを中心として最近の微妙なる國際事情の反映をも一瞥したいと思ふ

肺病は心配の必要がない
超短波と病原菌 果して病原菌根絶時代來るか

昭和十四年六月廿七日 河北新報所載

人間の生命に脅威する樣な最大の病原菌のうち第一に重要なのは病菌を征服しようとするところのもので、この數年間に病菌を治療させる光線の驚くべき研究がみられてゐる、人類にとつて恐ひ病氣にはエルヴイン、シュライフェーク、と云ふ名の有名なドイツ人醫師が數年前指に病が入り、既にまた全ひな事には普通の治療では何らの效果もなかつたと云ふ事で、指は腐敗を來し、既に切斷の危險にあつた、だが、すべてのうちで最も不幸であつた事は、醫師の外科手術に新しい超短波裝置があつたと云ふ事である、數年間、世界の醫師たちは、リューマチスから精神病者の一般の病種を治療するのに中波のラヂオを使用してゐた、短波から治療したそれらは局部的に體溫を高め、苦痛を和げ、感染から回復を速めるしかしこの透熱性については何ら不思議な事はなくただ熱の作用に過ぎない、

シュライフェーク博士は十メートル以下の超短波において長波から得られなかつた現象が求められるであらう事を示唆した、最初の一人であつた、其故彼の家には新しい裝置があつたのである、一時間程の間の空間に彼の指を露出した、數分で痛みがなくなつた、もう一週間彼は毎日自分で照治した、それから痛みがなくなつてしまふまで傳染病毒は去り、指は治癒した興奮に驅られてシュライフェークはもつと實驗した、一週間彼は恐怖の眼科の患者十二人を治療するのに彼は短波を使つたこの病氣は實驗して死んで行くのである、彼は失敗しなかつた、歐立する醫者たちは彼の成功を訊んで彼の腐敗を認とみて、普通の透熱性に操つてゐるものだといつた、ドイツ人は設定して仕事を進めて行つた、死にかけてる少女が專門家から見放されて彼のところに連れて來られた、彼自身その病人に希望を殆ど持たなかつたシュライフェークは

毎日彼女の傷口に六メートルの放射を浴びせた、最初の治療から病氣は休止し熱が下がつた熱病放射の後で彼女は回復し、全く根治した地方の一病院は彼のところに腦の病腸患者二十五人を送つて來た、これにかかると四十パーセントから六十パーセントの死亡率である治療の結果これらの患者は全部治癒して一人も死んだものがなかつた、頭腦に障碍の出來た一英人は物もいへなければ、何事も理解出來なかつたが、このクリニックで彼の頭蓋から膿へたところ、數週間後には起き上つて話をしたり、ブリッヂをして遊ばれる樣になつた、この偉大なる實驗は世界にわたつて行はれてゐる、シュライフェークは各細菌と挾熱には直ちにそれらが破壞される樣な致命的な波長のものがあると信じてゐる、さういう發見の發想は價値以上であらゆる病原菌が征服されるといふ事を意味してゐる

自の魂 病は七日間 無料奉仕

株式會社 雄工社大阪營業所 大阪市東區北濱三丁目十三(北濱南入) 電話北濱三〇〇九番 振替大阪三三九八番

株式會社 雄工社大連營業所 大連市連鎖街常盤町三八 電話(3)五三三四番 振替大連二二一番

代理店所在地

臺北市榮町四ノ二四 臺灣日日新報社運動用品部
臺北市北門町 勝井吳服店
新竹市表町 菊屋
臺北太平町 福島合資會社
臺中市錦町六ノ四 武富丈輔
竹東街 竹東郡 齋藤士
嘉義市 元町 生駒公司
桃園街 桃園郡 王道福

頂いた禮狀と適應症

肺結核 喉頭結核 脊椎カリエス 中風 高血壓 動脈硬化 喘息 百日咳 鼻炎 扁桃腺炎 中耳炎 腎臟病 心臟病 肋膜炎 肺炎 胃腸病 胃潰瘍 胃酸過多 胃下垂 胃ケイレン 狹心症 皮膚病 水ムシ タムシ 蓄膿症

肺病は科學力で癒せるか

肺病の菌を試驗管に入れた時は太陽の熱で死滅する事は各位の知る通りであります、是程肺菌は死滅し易い其肺病患者が全國に百萬近くもある理由は、肺病菌の居る場所は藥の屆かない場所で人體內では所謂トーチカに等しい前後を骨髓で圍まれた胸の中であり然かも藥物が透す事の出來ぬ脂肪體に包まれて居る斯樣な譯ですから藥を呑んでも屆かない故に滿足な結果を得られない事になつて居る、處で國家は保健を國策とし殊に結核の豫防を强調される際單に此肺病患者を救ふ事だけでも一日として等閑に出來ない重大な時である呑んでも屆かぬ事を承知して然も呑んで居る憐れなる肺病患者を救ふ事も自の魂の適量放射なら可能也と確信は有しますが癒る事を絕對に保證して居るのではありません、只國家は非常時だ保健は重大だから公開して居る實驗所で安心が付く迄、效果が成る程と思ふ迄御使用下さいと御奬めするのであります、故に各位には機械でも藥でも瞞される不安の絕對ない方法を御選び下さいと申すのであります

（返品を條件とする試用申込書の特典を御利用になり一週間の御試用は便利です

自の魂の偉力と價格

名稱（室內治療から使用）	放射能	價格	地方送料と荷造費
中小家庭用 特殊高級品	參百ボルト	參百圓〇〇	貳圓五〇
大小家庭用	參百五〇ボルト	四三圓〇〇	貳圓八〇
病院用 大家族用	四百ボルト	五三圓〇〇	貳圓八〇

總理店 大同商事株式會社 桃園街字長美二三二 電話一三番 臺灣振替一五八九番

株式會社 雄工社名古屋營業所 名古屋市中區西瓦町卅八番地 電話(3)四三九三番 振替名古屋四六五八一番

數寄屋橋實驗所 東京京橋數寄屋橋畔 數寄屋橋ビル 電話京橋四五一二番

株式會社 雄工社東京營業所 東京市本鄉區帝大赤門前 代理店專用 電話小石川

本社 株式會社 雄工社製作所 東京市板橋區志村清水町六三 振替東京一〇四九四番 電話板橋二四一七番

返品自由の條件付試用申込書（寄日）

自の魂 壹臺 金 圓 品代金 金 圓 荷造運賃

一週間自の魂をお借りして私の病氣が治らず、又は癒る見込の附かぬ時は私の意志で代金引換で返品したら返品して居つても貴社が必ず引取ると云ふ條件で使用を申込みます 但し返品と荷造費は私が負擔します 合計の代金は 振替 一五八九番へ 月 日拂込みました

昭和十五年七月二十日 年齡 住所 氏名 印 東京市板橋 株式會社 雄工社製作所 御中

三共 SANKYO 純良藥品の商標

下痢諸症に

ADSORBIN アドソルビン

吸着療法劑

下痢に對する吸着劑の目的は胃及び腸管內に於ける細菌、細菌毒素その他異常有害物質並びに過剩の水分或は粘液等の吸着除去である。

アドソルビン(Adsorbin)は吸着力極めて强く、胃消化を障碍せず便硬化便秘を來さず、且可塑性のない理想的吸着療法劑として急性慢性腸カタル、腸チフス、赤痢樣疾患、食餌中毒、小兒下痢、腸結核、吐瀉症等各型の下痢諸症に適用せられて居る。

（一〇〇瓦 二五〇瓦）

乳幼兒腸疾患に

LACTOSTASE ラクトスターゼ

乳酸菌製劑

ラクトスターゼ(Lactostase)は最近學界に知られてゐる乳酸菌三十餘種のうち代表的なものを數種選び獨得の方法により其培養全部を包含せしめたもので、この外に大量の乳酸菌酵素と發育促進性ビタミンとを含有してをり、味甘く乳幼兒にも安んじて應用出來、腸內に產生せし乳酸と乳酸菌酵素は制腐作用を呈し、有害細菌の增殖を防ぐが故に、下痢諸症、腸カタル、その他あらゆる腸疾患に效果ある理想的整腸劑として推奬を享けてゐる。

（五〇錠 一五〇）

潛伏結核に

ORYZANIN オリザニン

强力ビタミンB劑

脚氣に對するオリザニン(Oryzanin)の效果は既に學界に於て確證せられ、ビタミンB缺乏は更に結核菌に對する抵抗力の減退、潛伏結核の誘發等思はざる不良な結果を招來することが臨床上實證せられてゐる。

オリザニンは生物學的試驗により力價を準定し特殊操作により一定不變たらしめ、ビタミンB劑中に於ては最高力價を誇り、學界に於ける標準品として推奬せられてゐる。

（末、錠、液、エキス、注射液）

東京市日本橋區室町 三共株式會社
出張所 臺北市表町一丁目

001.L.023

下痢

急性慢性腸カタル
食餌による中毒
腸チフス・赤痢
コレラ・腸結核
による下痢に！

合理的吸著 殺菌療法

氣溫の急騰により誘發され易き前記諸疾患に於ける最新の療法は吸著殺菌療法である。

アルシリン錠の內服は、下痢の主因たる腸內催炎性物質並に毒素を吸著解毒し、且つ有害細菌を殺滅し、腸粘膜面を被覆保護し、嘔吐を鎭め、腹痛を輕快にし、合理的に下痢を消退せしむ

本劑の主効分は珪化銀珪酸四分と銀炭末一分とよりなる。

〔用量〕三—七錠を一日三回食間に服用す。

〔價格〕一〇錠（二〇錢）三〇錠（五〇錢）五〇錠（一圓）一〇〇錠（一圓六〇）二〇〇錠（三圓〇〇）

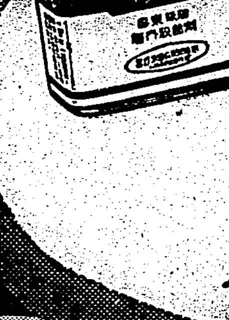

製造發賣元 株式會社 武田長兵衞商店 大阪市東區道修町
關東代理店 株式會社 小西新兵衞商店 東京市日本橋區本町

アルシリン錠

40(1)659

暴利商に大鐵槌
檢察隊を組織して
臺南州下を徹底取締る

家庭防空群
結成打合會

新化一區振興會總會

"精動"奉公班
高雄州下を一丸に成案

青年團査閲
きのふ村上公で實施

改姓名座談會

雅樂講習會
十日間 臺中神社で開催

一、雅樂神宮皇學館雅樂研究部員 石岡 俊毅
一、箏 山本 行齊
一、笙篳 荒井 千秋
一、科外講演 會長 故實課長 關川 義 榎木 社司

軍人援護會支部發會式
高雄市公會堂で盛大に擧行

慰問映畫會
臺南州下を巡映

名譽の戰(病)死者
戰傷者と共に發表さる

△戰病死者
△戰傷者

新渡臺教員

◇…河童の群…◇ 賑ふ臺北市子供プール

愈よ濁水溪治水
本年から本格的に實施

價格表示指導

經濟統制座談會

竹田公汗の奉仕

新營郡は大飛躍
生産額增加し臺中、彰化の二倍
近く郡勢振興會新設

小作料を統制

新化郡警察異動

葬れ敵性國家群!
きのふ高雄市民大會

決議文

奉公日强調

國語不解を恥ぢて
乙女心に覺悟の入水
見合を前に前途を悲觀

滿富警務部長
北斗郡初巡視

同志會例會
知事一同を激勵

舊樂師見事に轉向
遊興街一段と朗化

改姓名講演
大屯郡で開催

自轉車を盗む

去就に迷つた神佛像
博物館に保存
嘉義市寺廟整理成る

臺灣服は禁止
宜蘭郡 接客業者が自肅

時局下の商人は自戒
業態別組合を統制

牧場で窒息死

六十七の狒々爺

專賣出張所

第二期築港
祝賀會
二十五日開催

新高洋服商組結成

最高の藥效作用で 齒疾を防ぐ! クラブ齒磨

海は招く 餘興に饅掴み

嘉なかだち

旅客送迎人入用 / 風呂番入用 / 小店員入用 / 求事務員 / タイピスト / 女事務員 / 倶樂部勤務者 / 結婚調 / 最高級旋盤 / 高級旋盤 / 中古トラック / 十吋皮掛九臺 / 二十二吋ボール盤 / 高速度切斷機 / 賣家 / 電話商品券高價買入 / 月賦電話あり / 貸電話あり升 / 電話高價買入たし / 電話商品券 / 土地建物 / 商品券電話 / 電話商品券高價買入 / 女事務員募集 / 英語個人教授

てんかん(ヒキツケ) 痙攣・ヒステリー 中風・脳神經衰弱 腦貧血 『再發防止』に、此療法

機械技術者養成 校長 松浦善助 旋盤仕上 男女製図 各科 東京工業技術學校 名古屋工業技術學校 傷痍軍人官費補導 軍民工場技術者養成 受托教育 年齢學歷を不問六ケ月卒業 晝夜二部 毎月新學期

浴後のうまさ! カルピス

深毛 芙蓉堂

映畫俳優手引書 東京自由契約映畫俳優協會出版部

明日の證券界 月刊 吉村右一商店

六〇六號と水銀劑 コロイゲン錠

ヤンマーヂーゼルエンジン 内燃機界の權威 山岡發動機 臺北支店

シッカロール 湯上りに… キメ随一! 和光堂

意匠・商標・懇切取扱 辨理士 井上清子特許事務所

ノルモザン錠 胃痛・胸やけ・ゲップに 制酸と鎭痛 胃酸過多の治療 武田長兵衛

魚供養（下）

上泉秀信

最近、わたくしはある新聞に、初釣りで失敗した雜文を書いた。ところが、その反響は意外に大きかつた。新釣り場を案内するからと誘つてくれる人が現はれたり、葉書で同感を表してくれる人があつたり、また會ふ人ごとに、釣りの話を持ちかけられた。

最初は、わたしも好きな道なので、これに應へて、好い機嫌で喋べつてゐたが、知人が釣りの話を持ちかけて來るのにも、いろいろ複雜な氣持ちのあることが、だんだんわかつて來た。そのなかには

―この時勢に、のんきに釣りなどをしてゐて。

といふ、反感とまではゆかなくとも、決して好意的でないものも感じ取られるものもあつた。また

―あいつも釣りなどしてゐるやうでは、もうおしまひだ。

といふやうな、惡評を含んだものもあるに違ひない。

世間はこれに限らず、うるさいものだが、新聞に釣りの雜文を書いて、わたしが釣りばかりしてゐると、只今思はれても困る。第一釣りばかりしてゐたのでは、家族の者を干乾しにしなければならぬさういふ意味を、露骨に現はして

―僕なんか、釣りなぞしてゐたら、喰へなくなるんだ。

と、語つた人もある。

だが、釣りの話に、さういふ姿態を挿入することは禁物だ。一日坐つて竿を眺めて水邊に暮しむといふのが、詮は釣りの三昧境なのである。

よく、新聞などで、前線の將兵が寸暇を釣りに割いて愉しんでゐる寫眞や記事に接することがあるが、これだ、これだ、と、わたしは、その心境を思うて嬉しくなる。陣中で釣りどころの沙汰ではあるまい、と前記の人々は思ふだらうか。そんなことはあるまい。戰ひが濟んで、ほつとしたところで、矢も楯も堪らなくなつて、異國の川邊に糸を垂れる將兵の心には、わたしなど未だ感じえないものがある。わたしの知つてゐる釣り道具屋の主人が、應召されて戰線に行つたが、最初の家郷への便りに、釣り道具を一揃へ送つてくれと言つて來たとて、主婦さんが

―戰爭に行つてまで、釣りがしたいのか知ら。

と、笑つてゐたが、わたしには素直にその氣持ちが首肯けて、愉快だつた。

子供達は、金魚一尾の死にも、これを葬つて供養する可憐な氣持ちを持つてゐるが、その邦 子供ほど釣りの好きなものはないやうに思はれる。わたしなども、子供の時分に、郷里の川邊で味はつた釣りの愉しみが忘れられないで、つい竿を手にしたのが、近頃の釣り熱の病みつきだつた。その點で釣りする心は確かに童心である。

わたしなど、釣りを始めてからまだ日が淺い。それに習熟の時よりは失敗する時の方が多い。それでも釣りあげた魚の數にしたら相當なものであらう。一度、釣り好きの友人が寄り合つて、魚供養を營んで、愛する魚の話をするのも面白からうと思つてゐる。

淡水風景（廿日廿一日於教育會館） 西東重義

青龍刀

▲賣れる文學 ▲紡方敏子から始まつて、小島の春、病院船、娘時代五女工、眼時代といやもう大した賣れ方であるらしい。文學とし

▲文一方石川達三の長篇小説が何十萬と賣れ、流行作家の名をずらりと並べた通俗小説の賣行が並々ならぬ賣れ行きを示してゐるといふ。文學書といふ文學書がこんなに賣れたといふ先例はないらしいのである。正に文學黄金時代である。そこで、この中に通るものがいくつあるかは知らず、更に角女の手になつたこれ等の本が羽根をはやして飛んでゐるのである。

▲ところが、文學の高級愛讀者が今日より甚だしきはなしと云ふ點が高い。批評といふ批評はこれを說いて聞くことを知らない。正に文學のガラクタ時代と呼ばれてゐるのだ。

▲ガラクタ文學だからミーちやんハーちやんにもてはやされるのか。眼の低い女子供に丁度よくマッチする文學だから、かくも大衆の賣行を示すのか。これは笑今の賣れる文學を馬鹿にしきつた話だが、事實の示すところはどうもさうらしい。賣れる文學ほどガラクタといふことになつてる。通俗興味百パーセントだからよく賣れるといふ譯である。

文學の賣行きに於ける黄金時代が同一空間に存在してゐるやうな時とは甚しどういふことなのであるか。

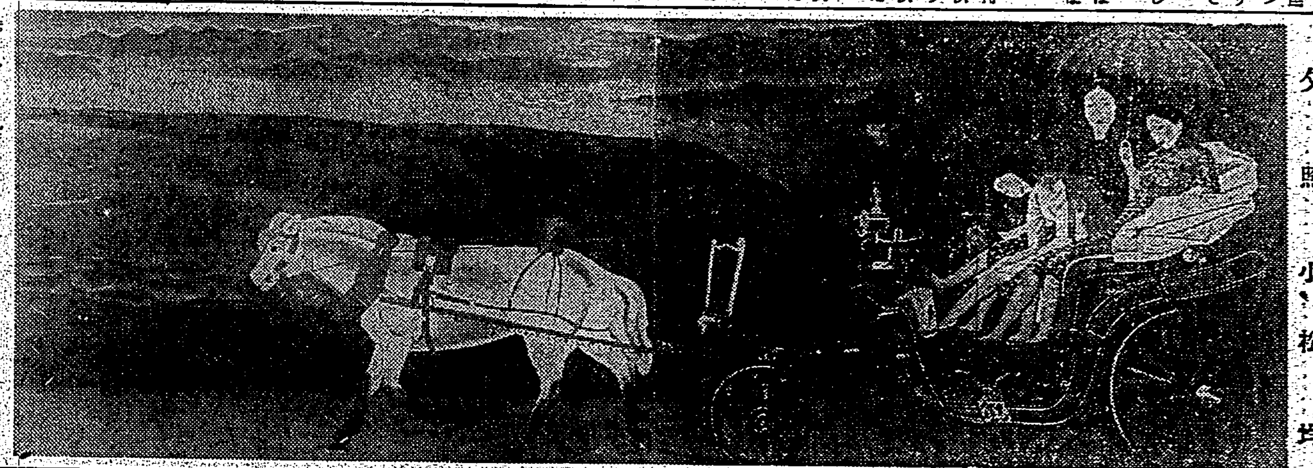

夕照 小松均

ゴルキーと東洋文學

【モスクワ發同盟】ソ聯科學院東洋學研究所では、數年來ソ聯大衆作家ゴーリキーと東洋文學との關係につき、研究を進めて來たが、その程その研究成果の一部が發表されることになり、近く「ゴルキーと東洋」及び「ゴルキーの作品に於ける東洋」の二卷が發刊の運びとなつた、更に今後「ゴルキーと東洋文學」叢書が續々刊行される筈であるが右研究はゴルキーと東洋民族文學、即ちソ聯邦東部の四十二民族並にアラブ、イラン、支那、トルコ、蒙古、日本、朝鮮、トゥヴァ、印度（ヒンヅー、ウルヅ、ベンガル一語）の各民族文學との問題を宗教に涉り研究せる雄大な研究で、就中興味深きものは科學院のクラチコスキー教授の力作にかかる「ゴルキーとアラビヤ文學」で、ゴルキー作品のアラビヤ語譯及びアラビヤ語に依るゴルキー批評の詳細なる年代史的リストを含んでゐる、ソ聯科學院では、右研究完成のために東洋各國に對し文學者、作家の參加及び資料の提供方を要請してゐるが、既に支那、トルコ、シリア、エヂプト、アルジェリア各國から快諾の回答に接してゐる、尚ゴルキー作品の東洋諸語譯と同時に現はれてゐるたといはれ、小說「母」の如きは數國に亘り飜譯されてゐる

批評と紹介

◆雜草園の造り方（岩本熊吉著）雜草を各方面から觀察しその效用を究め、各雜草の一つ一つについて說明し、我々が日常親しんでゐる路傍や庭園の雜草は、如何に趣味と實利と又妙理あるものであるかを述べたもので、豐富な插繪を挿入、理解に便ならしめてゐる、中小學校等の學校教材園の參考書として推す（四六判上製三三六頁、一・〇〇、東京市神田區錦町三ノ二〇育生社）

◆新聞西班牙語の讀み方（武中來著）西班牙語の通ずる地域は世界中で英語に次いで廣汎なるものがあるといはれる。本書は西班牙語各國の新聞はもとより、世界各地に於て刊行されてゐる西語新聞を讀み方に取り、西語新聞記事の讀み方を最も實際的に要領よく說いたもの、多方面に亘る代表的記事を例に取つてゐるので、最も新しい時代の言語と風潮とを把握することが出來る（四六判上製四四二頁、二・三〇、東京市麴町區番町一ノ四タイムス出版社）

◆ある行動人の手記（芹澤光治良譯）これはコンクウル賞を受けたコンスタンタン・ウエイエルの作品で、アフリカの沙漠の真只中に赴いて、ライオン、草原の游牧人は雪と森林のカナダに入り、毛皮商人となつて生きる道を探すことには原始と人間の本然を追求して文學であるアメリカの機械文明の侵入によつて、草原の游牧人は雪と烈の自然と運命が待つてゐる。暮の平原に於ける悲劇との死闘、饑餓、親友の死、人間の偶然、裏切り、裏切者を追つて雪を踏み川を渉つてのスリル、そして遂に妻に連れ去られた者の死を知る。しかもかかる試練のもとに行動人は雄々しく生きてゆく（四六判紙裝二八六頁、東京市京橋區銀座西二ノ三實業之日本社）

◆ラヂオ時局讀本（日本放送協會編）東亞新秩序の建設に邁進してゐる我々國民はその生活に直接關係ある經濟上の諸問題を始めとし、政治、財政外交、軍事等あらゆる問題に對して深い認識をもつてをらねばならぬ、本書は內閣情報部にその資料を仰ぎ、日本放送協會がラヂオを通じ非常時局に直面してゐる我國民に向ひ、これ等の諸問題を平明に說いたもの國民必讀の書として大方に推薦する（菊半截紙裝、二一三頁、〇・五〇、東京市芝區田村町一テキストビル內、日本放送出版協會）

◆平安時代の庶民文學（長田通太郎著）目次に一般の讀者を目標とし、治と國文學の知識のないものにも理解出來るやうに文化の黄金時代たる平安時代の庶民文學を解說したもので、引用の文章や歌には、出來るだけ原文に即した口語譯が與へられ、とかく難解な古典が親しく理解される（菊半截紙裝二〇五頁、〇・五〇、東京市芝區田村町一テキストビル內、日本放送出版協會）

◆支那文化史觀（出石誠彦著）支那民族の風土と民族、支那文化の發祥、上代支那の發見者と現代支那文化より說き、自然を日支一體となつて新文化を創造せねばならぬ今日、支那の文化的特質を認識することは最も緊要なことである。今本書の如き易にして而も深刻に支那の文化を究明した良著を得たことは喜ばしい（菊判紙裝二五一頁、一・三〇、東京市麴町區番町一ノ四タイムス出版社）

◆古代歌論（久松潜一著）上古に於ける歌論、萬葉集に關する歌論の概念を中心として論述したもので、日本歌論の本質を形成するに至つた中世以後の歌論を理解する意味に於て、古代歌論の究明を行つた本書の意義は大きい（菊判紙裝一九八頁、一・三〇、東京市神田區三崎町三ノ一〇、東京堂）

◆大地に祈る（吉川マサ子著）傷兵の看護に不眠不休の努力をつくしてゐる女子救護班員の生活を超えた美しい姿を描いたものであるが、女性の眼を以て如實に美しく描かれてゐる、生死を超越して、殿後の大陸の病院で不眠の看護に挺身したもので崇高な精神と努力に捧げる言葉を失ひ、涙なしには讀み得ぬ（四六判紙裝二九〇頁、一・五〇、東京市麴町區内幸町二ノ一日本評論社）

◆春秋割記（中村孝也著）學界の權威中村孝也博士が明治三十三年、僅かに十五歳の文部省留學生として渡米、留學する前後より始めた日記であり、文學博士の晩年の昭和十三年までの三十年間の心境を吐露して香り高き置き書である。收められてゐる文章は安藝浩浩の傳記をはじめ、「ランプ日記」「大陸の戰跡を訪ねて」ほか、日本精神の傳統より滲み出る文學作品として推す（四六判上製三七〇頁、二・〇〇、東京市芝區田村町一ノ一〇小山書店）

◆わが山河（上泉秀信著）この二年半ばかりの間に、著者が新聞や雜誌に發表した時事感想、支那の印象、農村雜感、追憶の四部、交友知友、文化問題等を收め、あらゆる方面に亘る著者の謙虚な態度と、淡々たる筆致の中に人生の機微をとらへて我々をしてうなづかしめずには措かない著者の手際には、ただ感服の外はない（四六判上製四〇四頁、二・八〇、東京市日本橋區通一ノ二エンパイヤビル、羽田書店）

厦鼓文藝協會 話劇團公演に參加して（二）

中山侑

△

私は車に乘せられて、大漢路を右にはづれた稽古場へ出かけた。そこは厦門商會館で、灯もともつてない暗い建物であつた。稽古場は、その三階の特別講堂を之にあてたもので、風通しの悪い、狹つくるしい暗い部屋であつた。

ここで、はじめて文藝協會の會員諸君と逢つた。全閩新日報の記者であり事實上の協會の主宰者呂展新君、同じく記者で日本語のうまい黄自成技君、厦門一中の教務主任で今夜の劇の演出者、許植琴君なぞ、おこがましくも言葉も分らず指導に出かけて來た私をあいそよく迎へてくれた。

狹い稽古場には「雷雨の夜」の舞臺裝置をこしらへられてゐた。

出演者の集りが悪いと言つて黄自成技君がこぼしてゐたのも、如何にもアマチュア劇團らしい。

やがて、どうやら人が集つたらしく、演出（あちらでは導演と言ふ）の許植琴君の笛の音を合圖に稽古がはじまつた。この「雷雨の夜」一幕は主演する呂展新君が書き下したもので、抗日軍の下に苦しめられてゐる苦力一家の悲慘な姿を、悽慘な嵐の夜に借りて表はしたもので、如何にも野心的な作品であり、登場人物も文字通りの熱演である。

△

私は、言葉をはさむ餘地もなく息づまる様な此の悲劇を見終つたわれわれの常識から言つて、かうした悲慘なテーマはとても、あつかへるものではないと思つたが、悲慘な現實にある中國の人々にとつては、むしろかうしたテーマこそ、切實に彼等の心をゆすぶられるのかも知れない。此の稽古で感じたことは、苦力の妻に扮して、一家のために抗日軍の將校に貞操を賣つて幾ばくかの金を得て來る難役を引受けて熱演した蕭文英と言ふ女優さんである。彼の女は、特別市政府の水警局長（水上警察署長）の愛嬢で、現在市政府に勤めてゐるのだが、此の難役を引受ける女優さんがなく協會員達が困つてゐる時、全く舞臺の經驗のなかつたのを、出演し、僅九回目の稽古で、今日の總稽古に立會つたのだ相だが、その演技の堂々とした態度は他の俳優諸君を壓倒した立派な出來は驚異の限りであつた。この事は、他の諸君のセリフとゼスチュアの融合と共に、彼等中國人が生れながらにして、芝居氣があり平常の會話でも身ぶり手ぶりたつぷりに振舞つてゐる事から來る、習性の思はざる成功として、今後の演劇運動に私は大きな期待を持たされたわけであつた。

商會館の三階を代用しての稽古場は何としても暑かつた。

上衣をぬいで觀てゐた私も、汗びつしよりの有様である。一通り稽古がすむと、私は、技術的な點で二、三の注意をした。彼等は素直にそれをきいてくれて、部分的な練習を一、二度くり返してくれた。

十時頃、稽古が終ると、私達は演出の許植琴君や呂展新君らと國香館を出、大漢路にある森永の喫茶店へ引揚げた。私はここで、中國に於ける話劇團の發生の目的や過程をきき、現在の話劇團の積極的な傾向なぞについて色々ときかされ、又、助言をした。榮えある公演を三日の夜に控へてゐるからかも知れないが、彼等の演劇に對する熱意に私は驚かされるばかりであつた。

△

翌日は、公演の舞臺である鷺江分院と言ふ劇場で「壓迫」と「父歸る」の總稽古があつた。「父歸る」は菊池寛の原作を中國の作家田漢が飜案したもので、舞臺、登場人物とも支那になつてゐたが、四つの劇の中、最もまとまりのよい舞臺を見せ、俳優諸君も伸び伸びと演じてゐた。「父歸る」は此の話劇團の第一次公演の折にも上演されたもので、それ丈に、狎れて樂な芝居が出來たのかも知れない。

第三日目には「癡漢美人」と「雷雨の夜」の總稽古が同じ樣に鷺江分院で行はれた。此の頃には、私も文協會員達も、打ちとけて話しあへる樣になつてゐて、稽古への意見なぞも遠慮なく言ひ合つた。此の頃になると、彼等は私の意見を鵜のみにするだけではなく、彼等の主張をも堂々と披瀝して來て私の反省を促したりした。

△

そして、七月一日の厦門特別市政府成立一周年記念日を迎へた。厦門の町は朝から賑つた。記念碑の除幕式や祝賀の旗行列なぞがあつた。しかも此の日は、日本の興亞奉公日にあたるので、カフエー、ダンスホール、料理屋、映畫館なぞは皆休業したので、町の人出は多かつた。

厦鼓文藝協會話劇團の公演會場である鷺江分院は、だからその夜厦門の人々の話題を集めて、定刻前から押すな押すなの盛況であつた興亞院、市政府の要人達も皆、ここへ集まり、劇場の前は、市政府の警官が取締と整理にあたり、その物々しい有樣は到底一文化團體の公演と云ふ感じではなかつた。

八時を少しおくれて公演の幕は開いた。舞臺には興亞院政務部長中堂大佐、鈴木事務官を正面に文協會員達が居並んでゐる。全員起立裡に、厦門市歌の合唱があり、終ると、興亞院水戸長官から祝ひの旗が協會の代表者、呂展新君へ渡された。拍手の中に幕はとぢ、いよいよ「壓迫」を最初に、公演の幕が切つて落された。

觀衆は舞臺の熱演に應じて、拍手を送り、聲援を與へた。それは何とも言へない感激的な場面であつた。私は厦門へ來るまで、日華親善を標榜する、かうした在支日本機關の後援による演劇大會なぞに、果して心ある中國民衆がどの程度の關心を持つかを大變あやぶみ、その成功を疑つてゐたのだつたが、今、目のあたりに接したものは、それとは全く反對の現象であつた。殊に「雷雨の夜」なぞで主役の絶叫する抗日軍への呪咀の言葉なぞに對して、觀客席のそこここから起る、共鳴と拍手の怒濤は、私に深い感動を與へた。彼等は新東亞建設の大理想とまでは行かなくとも、新政權の惡政をのろひ、新しい東洋の秩序に對して、積極的なあるものを期待してゐることを切實に酌みとつたのであつた。觀客が、正しい批判の目をもつ、インテリ達を主としてゐる事も、私には忘れる事が出來ない。

例驗治瘡痤面顏び及患疾腸胃るよに用服「ドルカ」

戰轉リヨ號二卷五十療治外內 （眞寫驗實士博宮雨）

胃腸疾患の二大成因

胃腸病成因の新學說と新療法

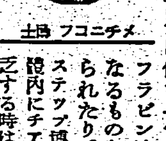

メチニコフ博士

胃腸諸疾患の成因として夙にメチニコフ博士に依て腸內異常醱酵に基づく「自家中毒說」を唱へられ、更に最近ウイルヘルム・ステップ博士に依て「チアミン・フラビン缺乏說」なるものを實證せられたり。

ステップ博士は、人體內にチアミンの缺乏する時は胃腸筋肉の弛緩又は炎症を招來することを究明し、又フラビンの缺乏する時は胃壁の分泌異常並に胃腸粘膜の潰瘍を誘發することを實驗究明して、チアミン及びフラビンこそは胃腸諸病源を發生しむる重要因子なりと斷定せり。此の新學說はメチニコフ博士の自家中毒說と共に胃腸諸病の二大成因且つ二大療法として今や世界の消化器病界に一大センセイションを捲起しつつあり。

活性乳酸菌フラビン複合劑「カルド」は此の二大學說に立脚して創製されたる前金澤醫科大學教授・兒玉豐治郎博士が苦心研究の新內服藥にして、從來製劑至難とされたる特殊乳酸菌の液狀培養に成功せる極めて活潑なる生菌を「一瓦數億」の比率に强生せしめたるを以て、腸內異常醱酵を防止し常習便秘、下痢、小兒綠便、大腸カタル等に極めて旺盛なる治癒機轉を興へ得べく、又、チアミン並にフラビンの豐富なる含有に依り、胃腸筋肉の緊張減退、炎症（カタル）、酸分泌異常、及び潰瘍等の諸病像を巧みに恢復せしめ得るを以て、胃擴張、胃下垂、胃カタル、胃酸過多、胃酸缺乏症、胃潰瘍、十二指腸潰瘍等に對して著しく治癒を促進せしめ、その奏効の著明に依り汎く醫界の絕讚を博し居るものなり。

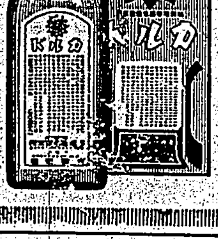

活性乳酸菌フラビン複合劑

金澤醫科大學前教授 醫學博士 兒玉豐治郎先生監製

液狀 カルド

適應症

慢性胃腸病　常習便秘　小兒（綠便・粘便）

結核性疾患（慢性・急性）下痢　胃腸性吹出物

液狀「カルド」治驗例

醫學博士 雨宮甘雨

患者 高〇キ〇子 十六歲

現病歷 二年前より慢性胃腸カタルにて食思欠損、胃部膨滿感あり或は下痢し、或は便秘す。患者は家族歷往歷に特記すべきものなし。

何等し顏面痤瘡に悩む。

カルド一回八瓦宛一日三回服用せしめしに一ケ月目より大に輕快し四十八日にして快癒せり。

カルドがその製劑の性質上、胃腸疾患及び之に因する痤瘡、結核性疾患等に效果を期待し得るものと認めらる。（原文抜萃）

寫眞右―カルド服用前、胃腸疾患及びニキビ吹出物に悩む。

左―カルドの服用により胃腸疾患が治癒すると共に、顏面痤瘡も快癒す。

發賣元 內海合名會社 振替東京九六一三番 東京神田（中央大學前）電話神田㊃二〇・五九四番

一ケ月用 二・五〇　倍用 五・〇〇 四・五〇

新聞名を記入し申込み次第「文献」無代進呈（品切れの節は郵便一錢切手にて御注文を乞ふ）

藥店デパートに有

B-4

日染 ポレオン錠

適應症

淋疾と化膿性疾患

△淋疾（急性・慢性）及其合併症一般（淋毒症、副睾丸炎、攝護腺炎等）腎盂炎、膀胱炎

△扁桃腺炎、中耳炎、蓄膿症、齒槽膿漏

△丹毒、敗血症、蟲様突起炎

△癰、

信頼は深まる

ズルフオンアミド劑が人類に齎した福祉は無限である！

世の期待と希求は此の新らしい化學治療法劑に凝集され今や驚くべき勢で擴大した。かゝる時に於て人々の信頼を裏切らざる眞に正しい化學療法劑（ポレオン）を世に贈ることは、われわれの責務であると共に大いに誇とするところである。

―理想的二基劑―

醫藥は化學的純度の高き事を條件とする事論を俟たない。特に化學療法劑にあつては同一組成のものでも其の純粹度に依りて効果は左右される。ポレオンの如く分子構造の複雜なる新藥にあつては一層その條件が要求される

ポレオンは精密なる技術を以て完備せる設備を用ひ原料的に一貫せる立場にありて完成された二基のズルホンアミド劑で、國產最高の內服化學療法劑ですから病原菌に對する作用が强力で治癒率が高く且つ奏効迅速です。

藥價 二〇錠入 四圓三〇錢 一〇〇錠入 十九圓

全國著名藥店百貨店に有

發賣元 株式會社 稻畑商店 大阪市南區順慶町二丁目 東京市日本橋區本町二丁目

製造元 日本染料製造株式會社 大阪市此花區春日出町

NISSEN

P-5

原料香水 ホリデナル香水

普通香水に比し、三十倍の濃度を有す

本品は世界の名香三十八種の藝術的調合にして一滴一週間を保つ、原料そのまゝの香水です

香料大撰庇にも拘はらず品質に絕對の責任を有す

趣味の薫り ローズ・バイオレット リリー・チャスミン （ヘリオトロープ）

本舗 株式會社 安藤井筒堂 東京日本橋水天宮前

口中殺菌劑 衛生口錠 カオール

口より入る病を防ぎ

精神を爽快にする！

飲食の後

外出の時

人込に居る時

疲勞、倦怠の時

等には必ずカオール二、三粒をお含み下さい

本劑は口より侵入する諸種の病菌を驅逐し、胃腸を健全に、疲勞を速に恢復、精神を爽快にします。

定價と容量

携帶用防濕瓶入（二十粒）一〇錢（二百五十粒）

ポケット容器付（三十粒）三〇錢

角型玉形容器付（五十粒）五〇錢

鶴形容器付（五十粒）五〇錢

茶金石容器付（五十粒）五〇錢

保健容器付（五十粒）五〇錢

徳用瓶入（五十粒）八〇錢（一圓）二千二百粒

本舗 株式會社 安藤井筒堂藥品部 東京市日本橋區水天宮前

持込んだ大太鼓
發表は是と新屋祕書大喜び
自動車を忘れた鮎川氏

荻外莊に拾ふ

【東京十九日發特電】近衛新内閣の方向を決定する四相會談は遂に午後三時まで持ち越されたが、此間中の隙に拾つた組閣場裡の話三題──組閣の渦中から鄕入りした話題の人鮎川義介氏は午前十時三十分本部に入つたが記者團はいつもへの如くどうやら何か重大發言の模様だ、正午ヤッと出て來た同氏に狙ち記者團の質問の矢が飛ぶ

問　どんな話があつたのですか
答　最近の滿洲事情の報告だけだ
問　何か具體的な意見でも
答　いや、なに……へへ

と笑ひに紛らし歩き出した鮎川さんは新聞記者の包圍攻撃に眼を奪はれてすつかり自動車に乘ることも忘れてゐた、慌てた運轉手が追ひ縋つて"自動車はこちらです"と云へば"ああさうか"その二は……

組閣設計圖を前に先づ健康診斷を
どこまでも緻密な近衞さん

【東京十九日發同盟】新日本の組閣本部荻外莊の二日目の十九日は日本の世紀の夜明けを迎へて明確に方向づけられる日だ、この日近衞さんは

午前 七時には早くも目を覺し一時間たつても床の中で新聞を取り寄せたが……

緻密 だ、十時半には昨夜……川博士であつた、けふからの活動に備へて健康診斷を行ふ公の組閣計畫はどこまでも……

閑散な荻外莊
家の子郞黨も集らない

【東京十九日發同盟】新日本の組閣本部荻外莊……は朝からもう汗だくだ、本部の……

さよなら閣議
米内さんは伊勢參宮

【東京十九日發同盟】大いなる輿望を擔つて登場した近衞さんにバトンを譲つて退陣の米内内閣最後の定例閣議が十九日午前十時から永田町の首相官邸で開かれた、定刻前に見慣れた閣僚さんが白麻の背廣姿を現はしたのを皮切りに各閣僚が一齊に閣議室に消えてゆくと降るやうな蝉時雨の中に靜かにサヨナラ閣議が迎へられて行つた……

朝香宮殿下御成り
傷痍軍人並に遺家族の作品卽賣會へ

【東京十九日發同盟】軍事保護院、軍人援護會、東京府市の共同主催に依る傷痍軍人並に遺家族作品卽賣會は十九日日本橋三越で開かれたが軍人援護會總裁朝香宮殿下には午前九時會場にお成り遊ばされ約一時間に亙り白衣の勇士が心血を注いで製作した家具、文房具約五千點の作品を御興深く御覽あらせられ傷痍軍人出品のテーブル、椅子、東京遺族出品のヘルメット等五點をお買上げ遊ばされた

精動を第一線に聽く (12)
神佛の二本立が適當
望ましいのは神官の教養

村田氏 私は寺院の整理だけは信仰に基くものであり假令それが正しくない迷信に基くものであつても、迷信ならば迷信を大いに撲滅しなければならない。十分に理解をさせて漸次神社神道に導いて行かなければならないと考へて居ましたが、今の様にどんどん寺院を整理してしまふ後はどうするかと云ふことになつて來ると先程神田さんがお話になつた様に私は日本の國體に容れられる様な宗教であるならば、何でも宜いぢやないか。現に一人の人間が死んでも坊主が居らなければならぬ。要するに何ものかそこに居らなければ……

……寺院が出來ない。僕が田舍には其の設備が十分でない。……

……の地方の實際から考へた場合地方の寺社と云ふ様な程度のものに……

出席者（いろは順）
長中　市藏氏（新州郡守）
鳥海　與氏（七星郡守）
劉　明氏（海山郡守）
神田　利吉氏（能高郡守）
米山　静造氏（旗山郡守）
立川　義男氏（台北市社）
谷垣　清三郎氏（文教局社會課長）
澤田　熊治氏（台南市助役）
村田　安治郎氏（花蓮郡守）
山下　若松氏（前新竹州教育課長）
明知　延吉氏（竹山郡守）
作田　部太一氏（斗六郡守）
南　……氏（新竹郡守）
宮田　生之助氏（澎湖廳）
【本社側】
良谷　安配人、鈴木社會部長、中田地方部長、松井政治部副部長、宮永記者

河村本社長 日本全國に神社は一萬一千ある。……

烏海氏 昨日も神社は宗教に非ずと云ふことになつた様ですが……

立川氏 佛教を廢めた寺々の神社を……

河村本社長 社會教化の……

神田氏 私等は神社だけで安心立命が出來る様になつて居ら……

河村本社長 吾々は相先祭祀と思ひまして……

米山氏 それは大いに結構ですが……

河村本社長 それは本島人の匠を拜んで居る人に……通じませんが……どうも長い間有難うございました（終）

新裝なつた民雄の百キロ放送局とその機械室の内部

ハノイに於て活躍中の海軍監視隊一行

（寫眞向つて右より）中村海軍部員、高橋海軍部員、柳澤大佐、根本參謀、住谷特務中尉（於ハノイ海軍監視隊事務所）（圓内は）カトル佛印總督と打合せる西原少將

十八日の東京は今夏最高の氣温
新體制への熱意凝つて

【東京十九日發同盟】近衞公が軽井澤の山莊を出る……

繁榮は昔の夢
南支那海の戎克貿易

我が海軍
是を庇護

民雄の百キロ放送機
やがて放送を開始
諸般の準備なり試驗中

……昭和十一年頃に於ける……

放送所が ……

繼續事業 として着手され……

"航空氣象"と"發達史"
蘊蓄を傾けて語る
航空夏期大學第五日

滿井元陸軍中佐
非を詫び許さる

東京の節米運動
料亭や百貨店で米食販賣禁止
愈よ八月一日から實施

【東京十九日發】（十九日發）東京府經濟部では十八日午後二時から府廳本部に……

（イ）米食の禁止
一、官公衙、銀行、會社、倶樂部の食堂に附屬する食堂は當分米食の販賣を廢止すること
二、デパート食堂は當分米食の販賣を禁止すること
三、料理屋、洋食店、喫茶店、カフエー、バー、待合は當分米食販賣停止のこと

（ロ）米食の制限
（ハ）節米の強化

双股受驗は駄目
全國高商校長會議で決まる

影を潛め

全島から六十名集め
青年團指導者の講習會

炭酸瓦斯 の……

臺灣の空 より……

名譽の家から兒童教育助成金を寄附

横文字張りの稱號を日本名に
松本洋行の英斷

水の犠牲

舊慣を守つて毒死

二代目君が代少年
當局を感激させたケプル君の死

感激 の一齣がまざまざと浮び上つて來るが、今度の少年も同じやうな君が代少年が……

感冒 に罹つたのを無理し……

沿海警報

【午後九時三十分臺灣總督府發表】……

學童のお手柄
火災報知に機轉の二少年

嘉義は健康都市
傳染病の發生は少い

高砂族の獻金

人力車組合で獻金

皮革　榮養
ミクル靴クリーム
革の色止にビビ
大阪　吉田貫行株式會社

定期航空

けふの天氣

明るい名刺
本町二丁目　精美堂
電五大一七

諸官衙、會社御用達
金星堂藥舖
臺北市

果せる哉大波瀾
嘉中、高雄商の猛攻に二强豪討死
全國中等野球豫選（第一日）

第二十六回全國中等學校優勝野球臺灣地方豫選大會は十九日午前九時より帝大球場に於て開催された、日本晴れの雨空前夜の夕立が爽かな濕りをくれた絶好のグラウンドに定刻ブラスバンドの奏でる行進曲に連れて優勝旗を先頭に前回の覇者嘉義中學をはじめ堂々たる加盟十二校がユニホーム姿りりしく入場、國旗掲揚、續いて宮城遙拜、一分間默禱裡に皇軍の武運長久を祈願し、優勝旗の返納、會長挨拶に次いで嘉中竹下主將の力强い宣誓で入場式を終了直に劈頭第一戰を承る花中、北工が元氣一杯のフイルデングを了り愈々十時二十六分、小森球審のプレーボール高らかに始球式は森岡大會長自ら外角を狙つて滿場の拍手を浴び、花蓮港先攻に依つて折からの炎熱もものかはと熱戰の幕は切つて落された

花中—3A7—北工
花中の善戰空し
北工の危機を救つた後藤の好投

第一試合花中對北工の一戰は十時二十六分球審小森、壘審三浦、香椎三氏審判花中先攻で開始され、緊張裡に思はず花中捨身の戰法で跳ぶ張り、北工の熊耳を打込んでまづ一點リード、北工盛返して逆に二點を餘し……に五回三點三の同點と云ふ文字通り組んでほぐれつの大接戰を演じたが、[illegible]

村三暴失、和田遊前失に續き、岩森の中前快打は野手よく前進したが落球、松下も中飛落球で中村生還、松下一壘越走して8—1—3と剩され山口四球で二死滿壘となるも福田投前に止んだが花中一點を先取（北工）片山二暴兒四球安打、山口四球に續き熊耳の投前犧打に二、三進、謝花四球、後藤右前安打で片山生還、小助川三振の時捕手三壘牽[illegible]

[illegible]

試合經過

[illegible]

商北1—A2中嘉
息詰る大接戰
巧に喰下つた嘉中

[illegible]

試合經過

[illegible]

商中0—1商高
光る大下の好投
一點を酬い得ず中商自滅

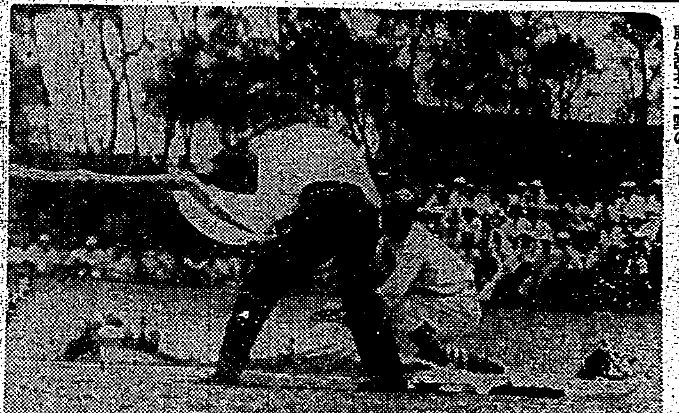

[illegible]

炎天下の熱戰

[illegible]

試合經過

[illegible]

男子中等庭球大會
けふ嘉義で

[illegible]

羅東に商工專修學校
全郡を一丸に近く陳情
宜蘭街も贊成か

[illegible]

蕉園百卅餘甲に水稻を栽培
東港郡で增産打合せ

[illegible]

北斗神社の内苑に涼しいお池
近く納涼地に改修か

[illegible]

男女中等學校水上競技大會
けふ臺中のプールで

[illegible]

臺日漢詩壇

[illegible]

本社主催　日本棋院　五人抜敗退碁戰（第四局ノ四）

先（四段）○ 中村勇太郎
先（四段）● 向井一男

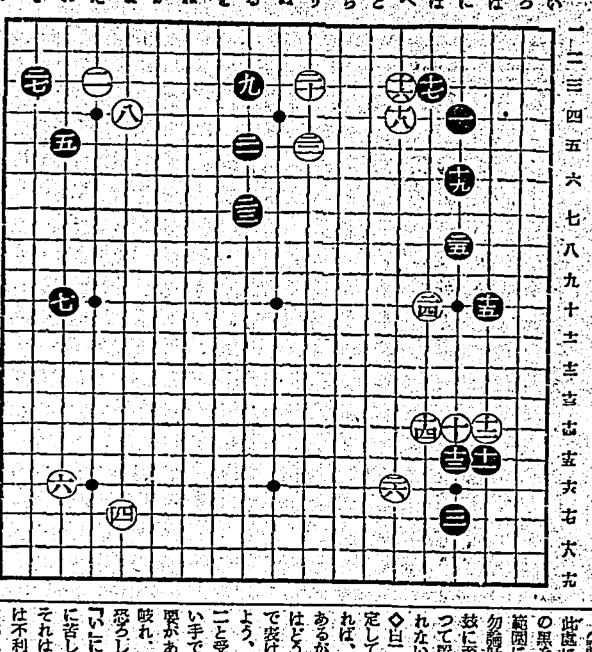

自逐にカケを逸す
黒二七のケイマに依つて
評解　七段　加藤　信

[illegible]

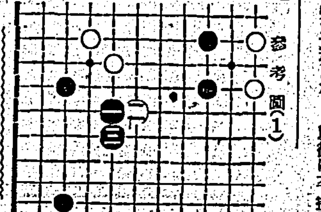

參考圖（1）

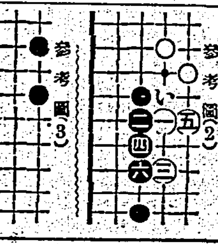

參考圖（2）

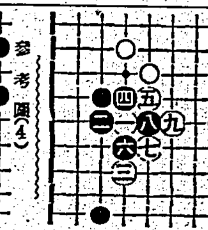

參考圖（3）

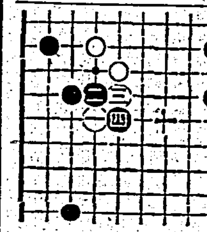

參考圖（4）

續　快男子（109）
大島伯鶴　演
今村恒美　畫

電報と訪客

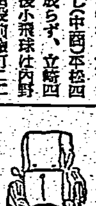

[illegible]

[illegible]

興亞の礎・我家の護り
徵兵保險・出世保險
富國徵兵
本社　東京・日比谷　社長・吉田　義輔

馬越藥學博士創製
稻香藥學博士監製

日常、米や麥など…かさの多い食物を主食する關係から、日本人の胃の收容力は外國人の二倍にものぼるとさへ言はれて居ります。

即ち知らず〳〵の内にそれだけ餘計な負擔を胃腸に與へることとなり機能を弱めて慢性的の胃腸無力に陷ることになるのです

胃腸の機能を良くする

ものがビタミンB複合體です。消化液の分泌を促し食慾を確保します。腸内の不消化殘渣を規則的に排泄して下痢や便秘を矯正します。更に胃擴張、胃下垂などの慢性的な胃腸無力症への移行を阻むのです。

酵母劑エビオス錠はこの榮養素の最高な天然集積物で在來の對症療法に代り胃腸を組織から丈夫にして健康を高めるやう…持藥として運用されます

酵母劑　エビオス錠

三〇〇錠…一圓六十錢
一〇〇〇錠…四圓八十錢
粉末もあり

エビス・アサヒ・サクラ・ユニオン麥酒醸造元
東京市日本橋區本町二丁目　株式會社　大日本麥酒株式會社
東京市日本橋區本町二丁目　田邊元三郎商店
大阪市東區道修町三丁目　株式會社　田邊五兵衞商店